青島時報

中華郵政特准掛號立券特別儲金寄遞之報紙

社址觀山路八號　電話三三五五號　郵政信箱一四三號

第三千六百五十二號

今日本報三大張半

登記證　中宣會中字壹肆貳號　內政部警字陸貳捌號

電報掛號二五一四號

中華民國十三年九月一日發行

印刷所觀山路國民印刷局

本報價目
本埠	外埠
零售每份大洋四分　每月大洋一元　半年五元四角　全年十元	每月大洋一元二角　半年六元六角　全年十二元四角

廣告價目
普通	特別
△每英寸每日五角每月三元△全面每月二百元每日五十元△半面每月一百元每日三十元△長期廣告面議	△每英寸每日一元每月五元△全面每月四百元每日七十元△半面二百元每日四十元

浙江興業銀行　光緒三十三年創設

特別儲蓄存款

有活期的方便　隨時可取
有定期的權利　利息優厚

◎章程◎

一，存入　此項存款存入時由本行填給存單為憑計分五元十元五十元一百元二百元五百元一千元七種存數至萬額以一千元為度

二，利息　利息照左列存滿月數及年息計算凡不足月之日數及存滿一年不換新單者不計利息　一個月至六個月五厘　七個月至八個月五厘半　九個月至十個月六厘　十一個月六厘半　十二月七厘

三，取出　存款隨時可取本息一次付清留有印鑑者須印於存單未留印鑑者憑單辦理

四，掛失　存戶遺失圖章或存單立即通知本行俟查明後照章具保掛失登報作廢

◎儲戶保障◎

資本—另撥五十萬元
公積—已有二十四萬餘元
會計—與營業部完全劃分
帳略—每三個月將貸借對照表登報公佈
責任—全體董事及總經理負無限責任

◎行址◎
總行：上海北京路
青島支行：河南路十五號

◎電話◎
經理室：五五一九
營業室：三二〇八　五八八八

中國保險股份有限公司聘任謝宅山君為壽險部山東區經理啓事

敬啓者敝公司創立於民國二十年額定資本五百萬元業已收足二百五十萬元完全華股歷年承保火險水險運輸汽車人壽等險深蒙各界信仰至深感幸茲為適應魯省社會人士需要起見特添辦山東區人壽保險聘任謝宅山君為壽險部山東區經理為公衆策安全為個人及家庭謀幸福至保壽種類之完備手續之簡捷早已有口皆碑有志投保諸君請就近向中山路六十二號青島中國銀行內敝公司經理處接洽如蒙垂詢關於各種壽險之利益及投保之手續等請投函或電話通知自當竭誠詳細答復或派員趨前面洽也

董事長宋漢章

董事　宋子文　李馥蓀　王仰先　貝淞蓀　馮幼偉　汪翊唐　張公權　全潤泉　黃伯權　汪楞伯　吳震修　鄒鐵如　卞白眉　潘久芬

監察人　史久鰲　周宜甫　程慕灝　汪叔梅　趙仲宣

壽險部山東區經理謝宅山

經理處　附設青島中山路六十二號中國銀行內　電話　五六三三三號　五六三三四號

又通訊處　青島湖南路四十六號青島商行　電話六二二六七號

中國保險公司壽險部
山東區經理謝宅山啓事

茲承中國保險公司聘任鄙人為山東區經理嗣後如有保險事宜見詢毋任歡迎

辦事處　中國銀行內電話五六三三三　青島商行湖南路四十六號電話六二二六七

膠濟鐵路加掛各區間客車廣告

本路為便利各區間短途旅客起見，規定自本年八月十一日起，除將一次特別快車，在明水，郭店，王舍人莊三站，各停一分鐘發售客票外，並於下開各次貨物列車，每日加掛三等客車一輛，發售客票。茲將各該次列車，起訖站點，開到時刻，列表如下，務希週知，特此廣告，附各區間貨物列車，加掛客車一覽表

膠濟鐵路各區間貨物列車加掛客車一覽表

區間	列車次數	開	到	附註
青島高密間	一二三	青島開一八・四〇	高密到二二・二一	李哥莊膠東兩不停站各停一分
	一三八	高密開三・三七	青島到九・〇三	全上
青島坊子間	一三七	青島開九・二五	坊子到一九・一五	膠東康家莊兩不停站各停一分
	一〇二	坊子開六・〇〇	青島到一四・一五	
高密坊子間	一三九	高密開二・二四	坊子到五・三六	
	一三四	坊子開一六・二五	高密到二〇・二九	
坊子張店間	一二四	張店開三・〇〇	坊子到八・一三	淄河店，普通，楊家莊，譚家坊，堯溝，朱劉店各不停站各停一分
	一三五	坊子開一七・四〇	張店到二三・三二	
青州張店間	一二一	青州開六・一六	張店到八・〇六	
	一四〇	張店開一九・〇九	青州到二一・〇六	
張店濟南間	一六三	張店開六・二〇	濟南到一一・三二	
	一五六	濟南開一九・三〇	張店到一・〇〇	

圖謀救國良策　莫如提倡國貨
中華國產老牌南陽肥皂

純用國產原料

註冊商標　謹防假冒

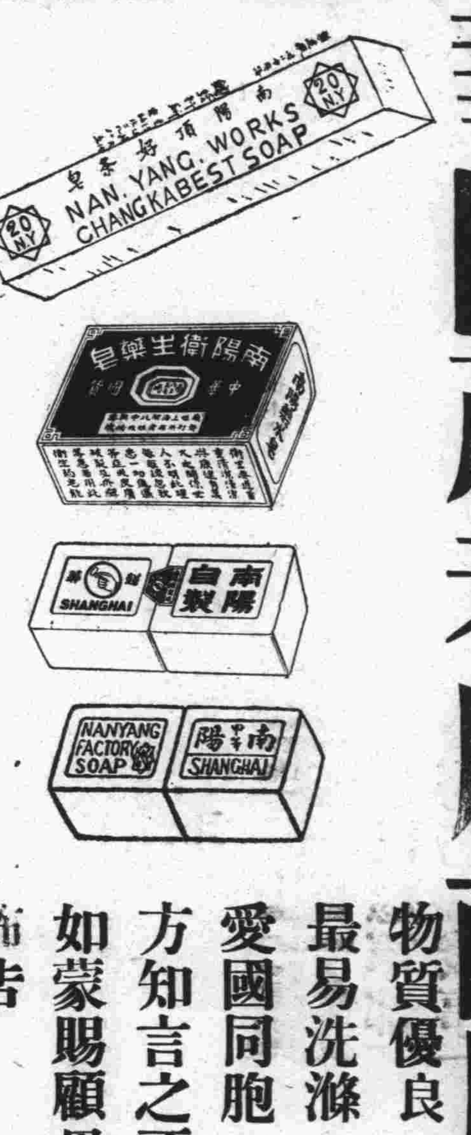

物質優良　堅固耐用　白沫充足
最易洗滌　省錢省力　一舉兩得
愛國同胞　盍興乎來　一經試用
方知言之不謬
如蒙賜顧毋任歡迎恐未週知特此
佈告

開泰祥號

磁器　百貨

青島批發處濰縣路五十三號即海泊路轉角

電話六一六六

委託青島裕東泰號為五羊專牌毛線山東經理啟事

天津東亞毛呢紡織股份有限公司

本公司為推廣銷路以期與各界同胞共同提倡國貨計特委託青島裕東泰號（青島河北路　電話二一六〇七號）為五羊專牌國產毛線山東經理刻該號已開始努力推銷并希各界予以協助

天津東亞毛呢紡織股份有限公司謹啓　義租界五馬路西口

青島市建築業公會為担保同業工程啓事

逕啓者，查本會成立以來，倡辦公益，不遺餘力，惟值經濟破產之今日，各業莫不愈形凋敝，故成立產銷合作社者有之，集合公司或同業平價者有之，蓋不藉羣策羣力，未有能保其生存者也，而本業影響所及，較他業為尤甚，誠以工程愈少，同業愈甚，貶價競爭之法，愈爭愈烈，流弊橫生，而建築者，只圖一時之便宜，罔計結果之損失，事後互相諉過，誹負其咎，長此以往，非獨同業虧累，相率而歸於敗，即業主亦恐因損失而存戒心，影響建築發展尤巨，若不急起整頓，前途何堪設想，本會爰於廿三年十二月根據會章第二十條之規定，並參考上海市營造廠業公會業規，訂定業規十八條，召集第二次會員大會，修正，旋於本年六月奉社會局訓令第三三二號內開轉奉市政府內字第五一一六號指令內開以呈件均悉，經核尚無不合，應即准予設立，云云等因，又於同年將該業規十八條呈送工務局審查，經一次修正後，呈復奉第一六六號指令內開呈件均悉應准備案此令等因奉此，當於八月四日召集第三次會員大會議決通過，規定八月二十日實行，嗣後凡一切工程，得由本會蓋章担保，濟同業於任席謀業主之保障，務希同業恪遵規章，業主予以成全，本同舟共濟之精神，達自救救人之目的，則市面發計劃，小胥賴為除，將以上情形函知各同業，知照外因向有未入會各同業，恐違不週，用特登報宣布，務希即便入會，共襄義舉，倘此後仍有不良份子破壞全局，務即查明通知本會，以便轉呈官廳懲辦，以維同業之安全，茲將担保之義意及業規摘要列登數條，即乞我同業及各業主均鑒焉

業規摘要列下

第三條　(除外洋人外)本國人凡在青島市區域內登記之營造廠經營建築業者均應一律遵守之

第四條　各廠所承包之工程與業主或工程師於原訂之樣章外有添出或改動之工程須審計價值議定立據以免日後爭執

第七條　各廠計算工程價格時應依據現時工料價格詳參圖說估計再按工料總額外加辛力為營業代辦費但此項代辦費最高不得過百分之十最低不得少於百分之三並不得任意增減以昭信守

第九條　本會根據會章第二條之規定為矯正同業之弊害及免除業主意外之損失起見對於各同業所承包工程得由本會出保由本會在其合同及工務局之工程承包單上加蓋圖記凡經此證明後該項工程即完全由本會負責担保俾業主有所保障則不致受第十一條意外之損失

第十一條　凡本會担保之工程如中途發生停工放棄潛逃倒塌等事因致停頓經業主通告時本會即根據第九條之規定同時執行第十條之手續實行担保建築完成其原包價格及已支之款仍然有效不另生任何枝節以免延誤但如有(五)(六)兩條之情事者不在此限

第十四條　凡經本會担保之工程應按其包價總額向廠方抽出千分之五為公益費以備辦理材料合購社之基金及本會章程上所載各種公益事項

第十五條　凡同業如違犯本業規第十一條之規定經本會負責接辦其工程者則其人格及資力均已喪失本會應呈請工務局取消其登記証以杜流弊

第十六條　凡同業中如違犯第(二)(三)章各條規定致影響同業營業經調查屬實者應由本會議具處罰制裁辦法呈請工務局核斷

第十八條　本業規自呈奉青島市工務局核准之日施行(即本年八月二十日起實行)

本會担保之義意及公益費辦法

一，同業覓保往往感覺困難此次概由本會担保先除却此項困難

二，業主往往因舖保負責不力或礙於情面未定合同致受意外之損失本會茲為兩全計願無代價為業主作澈底之保障

三，同業每因營業繁多時則受金融影響財政拮据本會此次所收之公益費本集腋成裘之計劃為將來同業財政上之救濟以期鞏固

青島市救災籌振會募振啓

本年入夏以來霪雨經旬山洪暴發江河陡漲各省防隄相繼潰決衍成巨患鄂北鍾祥襄河堤既潰於前漢西鄂城董莊黃河堤復決於後總共江襄與黃河決口多至二十餘處死亡逾數十萬人淪於疾病流離飢餓無告者千有餘萬財產損失尚難確計綜其被災區域計佔魯鄂皖湘豫等省而魯罰受害尤烈誠爲空前浩劫聞中央已派員視察弔問疾苦籌謀消浥疏濬之術然是時所迫不及待者惟此千餘萬嗷嗷待哺之災民將何以恤飢寒瘟疾瘡痍致蕩析離居相率以死此則急須籌劃者也夫惻隱之心人皆有之今呼籲之聲已徧全國吾人處無水之區免生命之險高樓飫甘美不飢不寒固無所慮然而引領西望千里靡係生產淪爲泥沙老弱轉於溝壑慨此昏墊情何能忍且各省乞振之電紛至沓來若不急起援救殊非救災恤鄰之義爰由市長沈起組織青島市救災籌振會開始募振迭經計劃進行分組担任各項仍援舊例第本年水患迥非往年可比災區太廣損失更重終恐杯水車薪勢難普及想本市各界儲多好善樂施之士倘荷援助共勷義舉有財者十百輸一無財者一元之助均屬惠施若節日用之貲減娛樂之費移作急振全活必多更希共勉親朋同拯飢溺當仁不讓踴超淪陷於九淵爲善最樂勝建浮圖於七級仁施普被造福無涯望諸君子幸於矜憫焉凡有捐款俱請逕交本會代收其辦法一仍往時募振手續收管登記後再將各捐款人台銜列表公布并隨時登報告收匯數目以昭大信謹此籲懇敬希垂督

青島市救災籌振會啓

本會接洽地址
一，市政府社會局
一，青島市商會

汪在鐵道部官舍接見王世杰等
定下星期一蒞院視事

南京二十四日電　汪院長經各方懇切勸挽，辭意打消，昨已通電復職，今日上午由陵園私邸赴鐵部一號官舍。接見王世杰，彭學沛，及駐朝鮮京城總領事范漢生等，聞汪定星期一到院部視事，並將出席行政院紀念週報告。

高考典委會祇設首都廣州兩處

南京二十四日電　考選委會本年舉辦之高等考試．雖分京平粵陝四區舉行，而典試委員則計劃祇設兩處，首都設第一典試委員會，廣州設第二典試委員會，而北平西安均各設辦事處，屬於第一典試委員會管轄，至高等考試報名處．自二十日成立以來，雖僅五日，而親往報名或函索報名書者，據報名處統計，已達一千餘份，預計本年應考人數，當較前踴躍云。

令各省組織救災準備金保委會

南京廿四日電　行政院前令各省，依照中央救災準備金法，擬定基金組織各該省救災準備金保管委員會，湘贛等省業已先後成立，茲悉鄂省府亦着手組織，並呈請行政院備案，政院並於日昨令派賈士毅，賀衡夫，為鄂省救災準備金保管委會委員，並指定賈士毅為委員長。

南京二十四日電　全國義教委員會，定月三十一日在教部正式成立，並舉行首次全體大會。

南京二十四日電　孔祥熙以孔子誕辰即屆，特親擬「孔子日常生活與禮義廉恥之詮釋」，並附表解，即將送請各報登載。

天津附近土匪蠭起
商震令兩師痛剿
津西小蔣莊發現綁票
大名會匪與軍隊激戰
長城各口匪竄喜峯口外及遵化密雲

天津二十四日電　津靜武三縣，發現大股匪盤踞交界，二十二日晚商震令宋肯堂呂濟兩師長來津，飭撥部痛剿，務必肅清。

又電　津西小蔣莊二十二日發現土匪百餘人，小停即乘船渡河竄入王家莊，將該莊富紳潘竹軒宅包圍，將潘綁走，官警分頭追緝，未能弋獲，津沽保安司令部派隊往剿，搜索匪蹤。

又電　竄擾天津靜海之匪，據靜海縣府發表，著匪趙德謙悖狡黠，近十餘年每屆青紗障起，輒糾合同類，潛伏津靜西縣毗連地方，乘機作案，綁擄後，即潛往唐山一帶隱藏，百計搜尋，迄未就捕，現正設法剿辦，已在西琉璃城一帶，將該匪生擒多名，分別究剿審訊中。

又電　大名袁固集，十九日晚發生激戰，金生道會匪千餘悉來猛攻，孫德荃郭希鵬二師各派一團協禦，大名城戒嚴，由孫師一團扼守，廿日匪勢頑強，仍激戰中。

又電　遵北長城口外小倒流，二十二日夜發現步騎匪三百餘，企圖進攻馬蘭峪，張慶餘二十三日晨派特警赴口內防堵，又前踞洪山口李老包匪部二千餘，經特警民團圍剿，二十一日已退口外。

又電　北甯路豆張莊附近，發現大股匪踞禾稼地內，往來各列車特別警戒，團隊二十三日往搜剿。

北平二十四日電　戰區特警總隊長張慶餘李允聲，二十三日晨返防，據報長城各口土匪，除一部竄喜峯口外，餘多逃入遵化密雲邊境，聞民廳為促進各縣治安，擬即辦理清鄉保甲，現已厘定辦法，呈候核示施行。

新任滿鐵總裁
松岡赴滿履任
曾在車中發表談話

東京二十三日電　滿鐵總裁松岡洋右廿三日上午九時離東京赴任履新，內閣各相及朝鮮名士齊車站歡送。

東京二十三日電　松岡滿鐵總裁今日由東京站乘燕號列車出發，參謁熱田，伊勢兩神宮及桃山皇陵後，與大阪財界懇談，然後返故里三田尻伺候母親，約於二十七日於門司乘熱河丸赴大連，

東京二十三日電　松岡滿鐵總裁在車中發表談話，謂余將到任後，就實地視察現地情形，如有必要，回東京徵求當局意見，然後確定對付大局之方針，故更換副總裁及其他問題，未會考慮，過諸事均待聽取南司令官之意見後決定，但余決非服從軍部意見而活動，世在此種風說並非事實，余於出發前會見財界有力者懇談經濟問題，已得諒解，故余之就任總裁，致財界不安定而滿鐵資金計劃受影響等說，完全無根據，滿鐵公司非松岡個人之公司，係國家之機關，日本民族經濟發展之計表，故其衰落，非但為財界之損失，對全國民有絕大影響。

圖為蔣委員長與所乘飛容薩伏爾機　（國際社攝）

蔣作賓定期
赴日返任
廿五日乘俄國皇后號輪出國

上海廿四日電　蔣作賓二十四日晨八時，接見新聞記者談，定二十五日赴日返任。

上海二十四日電　吾國駐日大使蔣作賓氏，上月間奉召返國，謁蔣委員長有所陳述，並請示一切，茲已事畢，日前赴京分謁中央當局，及汪院長徐代外交部長等，昨晨記者向外交界探悉，蔣氏定於昨晚來滬，預計今晨即可到達，抵滬後即於二十五日晚搭乘昌興公司之俄國皇后號離華赴日返任。

大批港銀運往歐洲

香港二十四日電　港正金銀行，二十四日交白銀二千八百餘萬元，由英郵精治號運歐。

香港二十三日電　匯豐銀行將於星期六日大英輪船公司之蘭溪號開赴英倫時運出白銀一千三百萬盎斯。

新颶風勢將襲我海岸
現已近逼台灣　距滬六百餘里

上海二十四日電　太平洋新起之兩颶風，昨據天文台最後報告，其一已進至北緯二十一度，東經一百二十二度，在台灣東南洋面，距離台灣尚僅六十餘海里，風向仍為北西，風力中心六十海里，進行甚速，勢將襲至我沿海，惟距滬向有六百餘海里，另一進行亦甚速，風向北西，風力中心六十海里，現在北緯十九度，東經一百四十度云。

多田抵平
遍訪我軍政當局

北平二十四日電　多田今晨九時偕隨員分訪王克敏，鮑可文，袁良，作到任後之寒暄，略談即辭出，午後四時至五時，在大使館招待中外各官員以資聯歡云。

北平二十四日電　多田二十三日午由津抵平，拜訪我軍政當局，王克敏鮑文樾袁良，定今日歡宴。

北平二十三日電　津日駐屯軍司令多田駿，二十三日午十一時五十分．偕參謀石井副官神保脇谷等由津抵平，日代辦石杉參贊清水武官高橋，暨軍分會代表高勝岳朱式勤，政整會代表湯鶴逸，代公安局長祝瑞霖等，均到站歡迎，平日軍二百餘人，在站外兵隊長谷川率領，由憲兵一隊列隊歡迎．並有憲兵一隊及我保安隊，在月台警戒．多田下車與各歡迎人員行禮寒暄後．相偕出站檢閱日軍．旋即乘汽車赴扶桑館休息，定廿四日晨拜訪我軍政當局．午後四時至五時．招待我各機關長官茶會．廿五日返津，出發北甯線檢閱沿途日軍。

日本亦鬧水災
損失千萬金
稻田菓園淹沒兩萬畝
青森縣被災面積甚廣

東京二十四日路透電　日本山洪暴發，汎濫成災，日本北部近以大雨連綿，洪水橫流，為五十年來所未有，死五十三人，傷七十五人，房屋被水沖倒者，一萬二千所，稻田菓園，為水淹沒者約二萬畝，災情嚴重，損失頗巨，其數目計在千萬日金以上。

青森二十三日電　青森縣二十一日晚以來，大雨連綿，二十三日岩木川及其他河川氾濫，弘前津輕各地交通杜絕，軍隊消防隊，青年團等出動河邊築堤防禦決潰，因大雨受害之田地面積甚廣，本年又不免兇作，諸地方農民頗為憂慮。

青森二十三日電　青森地方之大雨，至昨日午後六時止，一坪之雨量，達三石三升八合，為青森測候所開始以來之最高紀錄，津輕方面各河增水一丈，禾田民房，多被浸水，堤防潰決，橋梁流失，不可勝數，青森市內民房浸水者共達四千餘戶，東北本線，昨夜八時起不通，三十一聯隊與市民，正協力警戒秩父宮殿下宿舍附近，以備萬一。

日本計劃以二百卅萬元
向華南發展教育
在福州廈門設商醫兩校
陸當局招開參議官會議

台北二十三日電　本年為日本治台之四十週紀念，日本特擴大向華南及南洋發展計劃，而以台灣為策動地，現台灣總督府計劃整備初等及普通教育並設立新實業教育及醫育機關，藉以造成發展之幹部，擬在菲律濱之馬尼拉市設立商業學校，在福州設醫學專門學校，並在廈門鼓浪嶼設商業學校，採取招收當地人及本國人同學主義，藉此連絡當地人感情，預算馬尼拉商業學校十九萬元，福州醫學專門學校一百六十二萬元，廈門商業學校四十九萬元，向財務當局要求批准。

東京二十三日電　陸軍當局將在軍司令官會議，師團長會議訓示之統制軍部原則已經決定，今晨十時在陸相官邸召開軍事參議官會議，渡邊教育總監，真崎，阿部，荒木，川島各參議官，及杉山參謀次長，橋本次官，今井軍務局長等出席，由林陸相說明召開臨時師團長會議之理由，及在該會議表示之統制軍部肅正軍規原則內容，求諸人諒解。

東京二十四日電　關東軍板垣參謀副長乘飛機來東京，係出席師團長會議，據談師團長討論何種問題，尚未得知，然統制軍部，肅正軍規問題，無有一人加以反對，永田君遇刺事件，對於關東軍毫無影響。

東京二十三日電　林陸相於二十六日臨時師團長會議席上之訓示指示，已由陸軍三長官軍事參議官開誠交換意見，決為最高首腦部一致之意見，而旨行之，至林陸相之訓示指示內容，大約如下，一對違反肅軍之精神者得採嚴重之處置，固為當然，然須努力澈底軍隊學校之精神教育，長官應以身作則，以期防止未然，特別注意言動，一，關於軍之流言蜚語，嚴重注意，使勿發生誤解，一，特別注意為軍之組織之根幹之隸屬系統，務使勿發生有違反此隸屬系統之連繫，一，特別監視與外部之接近，又陸相當日以此為基礎，聽取軍司令師團長之意見，以為參考之資。

圖為南京婦女振災游藝全體歌女代表十二人之影　國際社攝

王靖國
昨日北返

南京廿四日電　王靖國銜閻錫山命來京謁蔣委員長，報告並請示畢，二十四日乘津浦車北上，先赴太原覆命，即返綏還防次。

社論
對救災運動之感想

近五年來，年有巨災，致使破產的農村，益瀕不堪收拾。尤以本年的災情，至為慘重。長江流域告警於前，黃河下游決口於後。按現在的情形來說，魯鄂兩省的災民已達千餘萬，各種損失當以數萬萬元計。這樣慘重的災情，自比民國二十年的長江水災，民國二十二年的黃河水災，以及民國二十三年的全國旱災，嚴重了若干倍。我們除希望政府當局迅速堵口並力籌根本治河方策外，更望舉國上下努力於救災運動。

救災運動乃是大規模的慈善事業，含有充分的道德性，絕無絲毫强求之意。所謂「惻隱之心，人皆有之」，其樂於輸財救災者，自然出於內心的感動，固無所其宣傳。在此種意義之下，可知救災運動，全在一般人量力輸將。有資產的人自應多負一部份責任；生活稍感富裕的人，也要輸相當的錢財；至於素日感受生活困難的人，自救之不暇，當然無力救濟他人，這種情形最為普遍，斷不能說他們沒有惻隱之心。

中國人大部分都患貧，年來農村破產，工商凋敝，患貧的人愈見增加。所有的錢財十之七八都集中在少數人的手中。說到救災運動，祇是患貧的人們來作杯水車薪的捐輸，畢竟無濟於事。比仿一個貧苦的市民，視一元錢像天一般的大；而在富有資產者揮霍千元萬元有如糞土，相形之下，未免過於懸殊。所以，救災運動完全要向一般富有資產者勸捐，振款便不成問題。

在市民方面，果能節衣減食，襄助救災，這當然是良好的現相；但我們進一步想，一般普通市民在錢財上尚有幾許力量呢？零星的捐輸雖謂集腋成裘，亦不過是盡心焉而已！可是在富有資產者，平日享受豪華，生活費用之優超，不能與小市民作比。一場賭博，動輒千元萬元的勝負；一月衣食，動輒千元的消耗，這是我們常看到的事實。像社會上這等闊綽的人物，節其一月的甚至一天的過分的消費，亦足以救濟成千萬的災民。所以，我們希望從事救濟運動的諸君，當以富有者為主要的對相。一切的宣傳，要處處感動資產階級的心！資產階級如果不盡力輸將，那才是災民的仇敵，那才是絕無心肝的人類！

黔首何辜受此橫禍
到處一片水災聲
津浦北段形象最險
綏境黃河繼續潰決

徐州二十四日電　徐埠各界防黃會據報，甯夏黃水流量猛增，大溜約二十八日可抵董莊，本月底經微湖奪運入淮，形勢驚人，二十三日午特召集緊急會議，討論築堤護城，救濟災民，呼籲請振，視察水勢等重要工作，當議決請銅山防汛區部專員王縣長等，定期召開徐州擴大防黃會議，決定整個具體防黃計劃施行之。

徐州二十四日電　徐埠各界，以黃流迫急，城鄉均難保障，二十三日午舉行緊急防黃大會，決定請邵專員王縣長從速召集全區防黃大會，確定根本防禦救災辦法，及派代表向中央及省府請求救濟，與派員分赴上下游視察水汛，及去路。

徐州二十四日電　黃水續漲，不老河流量湍急，津浦路不老河橋沖刷甚，水勢泛溢出岸，茅村車站，已被淹出黃水二十三日晨灌入站內，平地水深一公尺，車站上均遷移站台露宿，人民亦相率逃於路基兩旁避水，又據韓莊廿三日午電話，運河水位，一夜又漲二公尺，站內外均被水灌進，路局員工亦遷避站台，水勢已逼近路側，距軌三公尺，幸韓莊圩築有民埝，閱四週，否則該圩早被淹沒。

茅村韓莊　形勢險惡

又電　路訊，津浦北段茶站，因受荊河泛溢，水勢浸逼，已呈險象，二十三日午據報，茅村橋水標向距九英尺六寸，大水橋水標距一丈三尺八寸，現仍續漲不止，茅村車站已被大水包圍，員工住所一律淹沒，人員多移至站內住宿，截至午後一時止，水距鐵軌三公尺，又韓莊車站受運河水浸襲，二十三日又漲三英寸，沙溝決口水已抵韓莊車站附近，漸向路基浸及，運河橋水勢飛漲，韓莊村民築圍堵一道附水，未得灌人，現兩站形勢險惡，津浦交通危甚。

套堤工程　日內可竣

又電　專署訊，蘇北防微大堤除銅境張谷山及戴家海子共潮決三處無法收拾外，所有豐沛兩縣到戴海以北微湖西堤，現均完整無恙，以張谷山及戴家海決口後，因土係流沙，現已放棄該段堤坊，另築自七段起經馬坡鄭集達汪寨一段套堤，補充此段缺地方，套堤長七十餘華里，除七段至鄭集一段已報竣工作外，由鄭集至汪寨一段，刻正漏夜趕築中，約日內告成，決口倒灌之水，業已堵住，豐沛人心較穩。

駐軍修築　三道堤防

又電　駐徐第二師再派兵力一團，二十三日起修築黃河故堤，查該堤長約三華里，東建自明代，西由九里山起，東達津浦路線止，為維護徐城之唯一屏滯，因年久頹廢，刻由地方各界，請駐軍修葺，作防黃第三道堤防，約二十八日可竣。

綏境黃河　繼續潰決

歸化二十二日電　綏省黃河連日繼續潰決，王師長二十一日電省府報告，十一日繼漲，大樹灣新城以西汽車路均被水沖塌，十四日水益高漲，河西公布營子以東新城以西一片汪洋，擔任築路之兵工，已被水圍困，十五日調回，協同人民築壩搶護無濟，又騎八團報告，水勢已過小淖以北，新城至小淖之公路，已被淹沒，薩縣黃河水位，十九日漲三寸，第三支渠在黃河故道潰決，第四支渠搶堵頗難，黃河外埝堤工，水位又漲四寸。

黃水淹沒　朝邑鹽灘

西安二十三日電　黃河泛濫，朝邑鹽灘，全被淹沒，六十餘煮鹽場令停鍋，鹽民千人，生機頓斷絕。

鄂省代表　請願振濟

南京二十四日電　鄂省救濟水災請願代表艾毓英等，二十二日晚由漢抵京，二十三日晨會同在京代表聞亦有，分赴政院賑委會經委會，請願救濟，據許世英表示，允俟回滬銀界籌借之五十萬成功後，可酌量多撥賑款，艾等定二十四日赴滬，接洽籌振事宜後，再返京繼續請願，俟有切實結果，始行返漢。

何應欽最近將
返平坐鎮
肝疾已癒軍部公務料理竣事

北平二十四日電　軍分會代委員長何應欽，南下數月，軍分會全體委員，曾迭電促駕，何原擬日內北返，詞以軍部事務尚未搞就緒，且因療治肝病，不克成行，茲探悉何病現已漸愈，軍部積務亦料理竣事，決於短期內返平坐鎮。

何鍵
由湘抵漢

漢口二十四日電　何鍵二十三日上午十時，由湘乘專車抵漢，當赴機場迎蔣，並報告湘省軍機，下午訪何成濬，定廿四日晨謁張學良，訪錢大鈞，廿四日晚原車返湘，何談，來漢謁蔣報告湘省軍政近況，留一二日返湘，總部省府事，由郭治平凌璋代行，湘西殘匪，經各軍痛勦，經相當時間，即可消滅，湘省水災，較廿年重，較鄂省輕，未被災各縣，秋收尚佳，省庫收入，因災銳減，謀抵補中，公路完成三千里，湘黔湘鄂湘贛幹線均通。

晉閻返并
接見趙戴文孫楚等
蕭佛成病暫難歸國

太原二十三日電　閻錫山二十三日晨六時許，由河邊乘汽車來并，十時許到達，在敬事廳接見趙戴文孫楚等，午後高桂滋晉謁，請示剿匪機宜。

香港二十三日電　蕭松堅二十三日晨由暹乘江蘇輪返國，過港，據云其老父病，時發時止，最近舊疾復發，短期內難歸國。

財孔昨電魯主席
請徵鐵路附捐
鄄城堤埝新築工竣

濟南二十四日下午十二時電話　孔祥熙今日致韓主席電謂，請征鐵路附捐，謂蘭封至東壩頭，岔道撥草運料等事，已分交經委會，鐵道部速辦，張連甲電韓，鄄城堤埝決處新堵築竣，工情平穩。

美組織
調查白銀特委會
麥卡倫修正案難望國會中通過

華盛頓二十四日電　調查白銀局勢之特別委員會今日組成，委員長為參議員畢特門，該委員會已議定趕速進行，務在國會休會前使國會票決麥克加倫之提案，查此提案主張將購銀法中下述條文，一白銀實價利益稅百分五十，一收白銀為國有，一白銀進出口概須照准，予刪除。

華盛頓二十四日電　衆院領袖今日表示，麥卡倫之白銀修正案大概不能於本屆國會中通過，銀派衆議員馬丁稱，該案因政府反對，而國會不久亦將閉幕，故其通過之希望殊渺，衆院財政委員會主席道頓甚至不信該案能在本屆國會中討論云。

華盛頓二十四日電　衆院錢幣及度量衡委員主席沙茂斯會在本屆國會中與財委員會主席道頓交替辦理關于白銀之立法，今日聲稱，彼之委員會不贊成麥卡倫之白銀修正案，惟本屆國會對於此項問題大概將無所行動，故贊成與否之問題亦不致提出討論云。

美棉跌價
因政府棉花借款減低

紐約二十四日電　昨日棉每包價格暴跌三四元，易言之，每磅約跌七十五磅音以上，其故因政府實行一九三五年棉花借款每磅九分也，棉業投機家前料今年借款仍將為一角二分，今乃大為失望，惟棉業經濟學家及棉商權威則認政府所宣布之辦法甚有建設性質，據紐鄂倫斯電訊，該處棉價每包低落四元五角後，近期回起一元左右。

英內閣決議 禁止軍火運意亞

紐西蘭表示惟英之馬首是瞻

羅馬廿四日電 英內閣會議之決議，繼續禁止軍火輸往意亞兩國，此間聞之，大爲欣慰，蓋初恐英政府或將決議僅許軍火自由運往亞國也，英政府關於國聯之政策，繼續維持之決議，爲意人所飲料者，惟英政府仍擬由外交途徑繼續談判，以永解決意亞爭執，意人皆目爲「意善而無用」，同時意人視軍火自由輸往亞國及封鎖蘇彝士運河之警告，爲對意之眞實的敵對行爲，意大利日報會載有蓋達所著一文，謂昨會撰一清明和善之文，以告英國之主張和平者，繼謂制裁不得不再發數言，以告英國了解意國需要之通達事理者，今即等於戰爭，英國各報之倡制裁者，其行爲實同作戰，恐因此將令菲洲之戰爭波及世界各部分，將成陸海空之破壞戰爭，保衛其生活工作之權利與其榮譽之强毅果敢之人民，必能一怒而爲之也云云。

倫敦二十四日電 內閣討論意亞爭案之會議，歷五小時，而於午後四時三十分散會，諸閣員離唐寧街相邸時，門外羣衆皆予以誠摯之敬禮，掌璽大臣麥唐納日「吾人已悄然靜然冷然決定主張，吾人對於所應做之事，頭腦甚清，」其餘閣員均謝絕作何評論，關於會議情形，未如預料發表正式文告，據負責方面消息，不管部閣員艾登會詳細報告巴黎三國會議之經過情形，然後內閣乃考慮與案有關之各種問題，內閣極贊成英法政府在巴黎之決議，即兩國仍恆相接觸，密切合作，一面與意國探討覓取和平解決之可能性，以待九月四日國聯行政院會議之召集，爲作此探討起見，七月間所作暫禁發給輸往意亞兩國軍火執照之決議，目前不加變更，並議決英政府對國聯與盟約所持之態度，其政策會經屢次宣布，今無變更之理由，關於此節，內閣引述外相郝爾七月三十一日在下院所發「吾人深知一切條約與國聯盟約之義務，吾人確擬保持之，」等語。

威林登二十二日電 紐西蘭首相福勒斯今日發表公告，謂英國如參加戰爭，紐西蘭亦將參加，惟國會於宣戰之前，將先事考慮國家之地位云。

英法繼續合作 巴黎表示滿意

巴黎二十四日電 英內閣關於意亞爭案之決議，法國負責各界皆深爲滿意，尤其歡迎英法繼續合作之一點，某威權日「吾人所求的，無更勝於此，吾人對英國之決議，殊自慶與云，」此間人士現料英法之合作，將首取繼續由外交途徑交換意見之方式，惟法政府遇必要時，當然願與英政府作更進一步之接觸也。

俟法意談判後 再定最後態度

倫敦二十四日電 內閣關於昨日午後舉行會議，討論意阿爭端，應付方針，並有所決定之後，將於本日午後照會法國政府，各閣員復於今晨在道寧街十號首相官邸舉行會議，俾就昨日通過之議案大綱討論細目，樞密大臣麥唐納，外相霍爾，財長張伯倫，陸軍大臣哈里法克斯勳爵海相孟塞爾爵士，殖民地大臣瑪康麥唐納等，均參加會議，關於解決意亞爭端，法意兩國政府，現正進行談判，英國政府將俟此項談判結果明瞭後，再行決定最後態度，不管部大臣艾登，刻已離開英倫，三日後始可言旋，外相霍爾仍留此間，至就九月四日國聯會行政院會議進行程序，與法國政府共同討論一層，一般人以爲此際尚非其時云。

英決心擁護盟約 意反對亦不顧

倫敦二十四日電 內閣今日已議決暫時維持軍火輸出之禁令，以待和平運動之重新進行，內閣亦重申英國擁國聯盟約及現有條約之決心，意國雖然反對，在所不顧，首任首相麥唐納於步出唐寧街十號之時，曾謂「吾人對于應付時局已深有把握，一切事態，目前方在進行之中，予殊感愉快冷靜，明日當繼續予之休假云云。

意亞糾紛 難免一戰 兩國均有準備

倫敦二十四日電 意當局現正儘速進行軍事準備，而亞國陸軍亦奉政府命令，準備應付一切事變，據亞京路透電稱，凡在十五歲至十八歲之男子，均準備從軍，惟目前尚未發生總動員問題，必至亞王騎白馬出而指揮時，始擬頒佈此令，同時據羅馬路透電稱，本星期內船隻由那泊爾開往東菲者，益見其多，衆信意當局鑒於英政府或有實行日內瓦制裁，封鎖蘇彝士運河之可能性，故擬儘速完成軍事準備，惟英國能否在國聯行政院會議獲實行此舉必要之多數贊成票，今尚屬疑問也，聞意國陸軍參謀，爲未雨綢繆計，已考慮應付此舉之計劃，昨日飛機母艦一艘載飛機十架行員八十人，由那泊爾開往東菲後，今日續有轟炸機與偵察機一分隊，共二十四架，由該港運菲。

軍縮問題 美英日各有意見

▲日欲解散今次軍縮會議
▲另行邀請各海軍國參加
美拒絕日本平等要求

東京二十三日電 關於軍縮大會，美國所提建艦宣言案的制限案，日本政府對之已發斷然反對之回答，至二十二日止，綜合到達外務省之美國各報之報道，美國所主張者，一，提示至一九四二年止之代艦計劃，謀各國保有量之比例的縮減，一，主力艦三萬五千噸維持現狀，惟十六吋炮改爲十四吋，一，拒絕日本之平等要求，是與日本所主張之共同最大限度設定案相去甚遠，即與英國所主張之主力艦二萬五千噸十二吋炮，亦有懸隔。

東京二十三日電 日本政府二十二日對於英國政府致法意兩國之關於軍縮問題覺書，表示其見解，日政府因恐英國誤解日本默認英國方針，故自動發表意見，以免各國發生誤解，並避受會議不成功時之重大責任，日政府因英國政府關於召開軍縮會議之態度，與日本完全不相容，以充分注意觀察英國態度中美法兩國雖由其主意上承認英國軍縮方針，然如除外三大海軍國之日本，則決難達到最後目的，此乃最重要而堪注意之一點，據日本觀察，英國對於會議失敗時擬以互相通告之方法，維持現行比率，以計確保對美平等勢力，在日本方面，如無日英美法意五國間成立交涉之希望，則欲解散華府倫敦兩條約所規定之今次軍縮會議，而希望另開一般軍縮會議，邀請大小海軍國參加，本日意見既然如此，英國對此出於何種態度，殊堪注目也。

市房招租

茲有坐落本市冠縣路四十六號與朝陽路二號市房與樓房一處內部並有原有之寬大跳舞廳設備完美光線充足空氣涼爽以及男女廁所廚房等一切俱全招租再朝陽路八號鐵筋洋灰新建築之門市房四大間半招租以上房屋一概零租地點適中交通便利各種營業均相宜有願租者請至朝陽路六號院內北樓薛君接洽可也） 薛寓啓

招租

茲有龍山路四十三號騰出第三起樓房一層住房三大間廚房機器間所電話（六二四四）電燈自來水浴室涼台俱全願租者請到浙江路青年會接洽是荷

遺失名章聲明作廢

啓者敝人舊有圓形名章一顆上刻楊可全篆字三個偶然遺失遍尋不獲自登報之日起聲明作廢俟後如有發見概不生効此啓 楊可全謹啓

尋人

各界仁人君子公鑒小兒汝海現年十七歲身着黃色學生制服面長體瘦身高不及四尺突於十七號午後失蹤徧尋無着如有知其下落送信雲南路同勝里門牌二十號因而尋獲者定有重酬決不食言 辛淑元啓

遺失房圖及建築使用執照作廢聲明

逕啓者敝人在本市淄川路五號地原有倉庫房一處附地皮二六零ㄉ步五四七所有房圖及建築使用各執照均已遺失自登報聲明後該項文件無論何時發現概作無効呈請工務局另予補發外特此登報聲明 李守遠啓

青島公共汽車股份有限公司通告

爲通告事查本市救災籌賑會現經規定於本月二十二日至二十五日假匯泉跑馬場舉行遊藝大會四天遊藝節目花樣翻新屆時觀衆自必擁擠本公司爲應付需要及便利台西鎮一帶居民遊覽計除各路車輛按照實際情形加開車輛外並於西嶺遊藝會同派車四輛往來行駛同時並爲便利四方滄口李村各處及附近鄉區民衆至青參觀計每至夜間十二時前隨時於河南路及大窰溝兩總站開駛滄口李村兩處直達車輛以便市民至於本公司各路行車鐘點一律延長至夜間十二時悉照向章按站售票每站二分並爲增加賑款藉救災民計奉 諭所有乘客無論軍警及公務人員一律購票即本公司前發之免費乘車證亦一律暫停使用務希 見原爲感特此聲明

國產實業機器

八呎新式鏇牀機

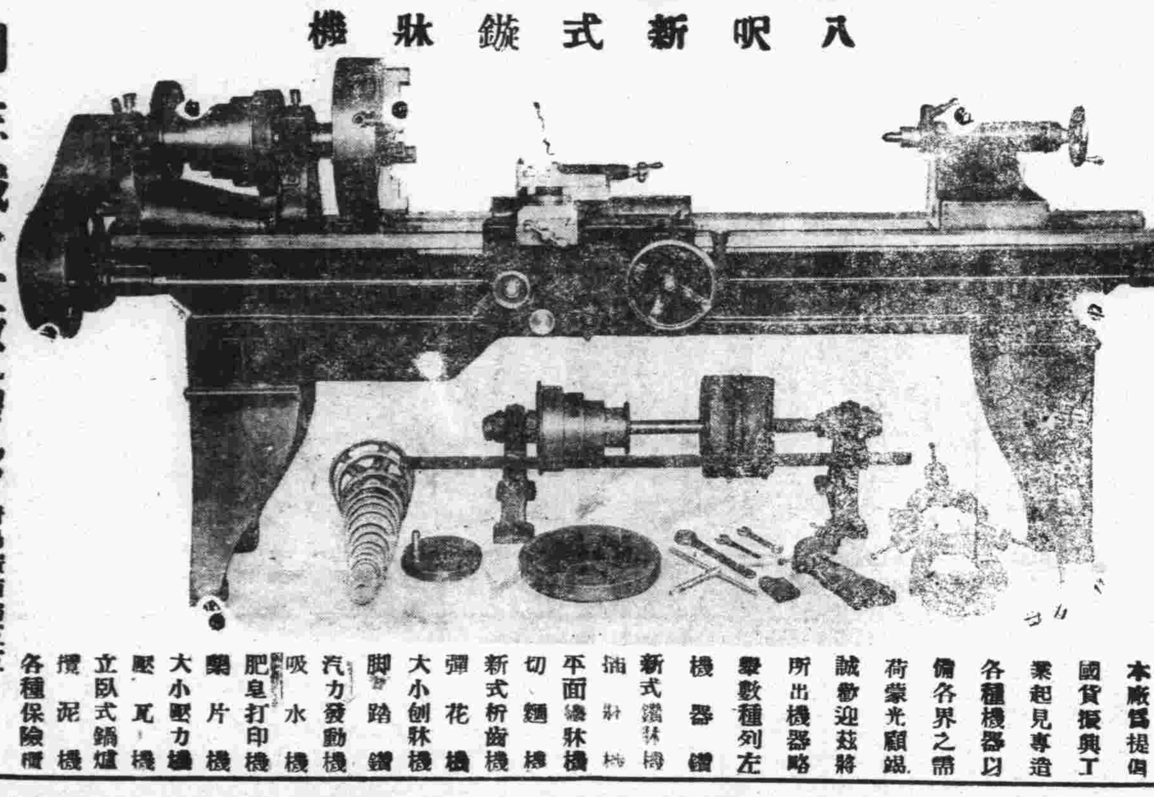

本廠爲提倡國貨振興工業起見專造各種機器以備各界之需荷蒙光顧誠歡迎茲將所出機器略舉數種列左
機器鐵 新式鑽牀機 插牀機 平面鏇牀機 切麵機 新式析齒機 彈花機 大小刨牀機 脚踏鐵 汽力發動機 吸水機 肥皂打印機 鞭片機 大小壓力機 壓瓦機 立臥式鍋爐 攪泥機 各種保險櫃

利生鐵工廠謹啓 青島廣西路五五 電話三九三九

奇聞奇事

不用針刀能去眼膜
●去眼膜藥、每料售洋五元二角。
●除點藥、每料售洋二元一角。

任何眼疾用藥準好
●普通光明眼藥、每料大洋三角五分、
●去眼膠藥水、每瓶六角。二角。一角

青島東平路南首卅六號 至誠藥社經理 電話五一七五號
東鎮經售處、歷城路廿三路 靈光大藥房

嬰童萬安散

兒科專藥 嬰童萬安散 每包二角 行銷中外 世界馳名 家庭必備。

凡小兒痰熱積聚，胸膈脹滿，不思乳食，甚則氣急痰壅，目瞪口噤，狀類驚風，實是痰閉，宜急服此散，必獲奇效，又小兒疳積，乳積蟲癖，脖細，肚大，青筋，腹痛，大便酸臭，晝不思食，夜不安眠，或傷食嘔吐，日內嘈雜，腹脹，瀉痢，疳疾，大便不通……服之無不神效，又小兒初生三日內服藥一厘，去胎毒，能免天花痘疹，又男女老幼上焦火盛，口舌生瘡，胃病腹疼及羊癎風等症，服之亦極神效。

總發行，青島東平路卅六號至誠藥社 電話：五一七五號
各藥房商店，及東鎮歷城路廿三號靈光大藥房經售

福祿壽

八廿廿二六連四
月三四五十映天

◀「藍天使」成名之大明星▶
瑪琳黛德麗
◀空前偉大價值連城不朽傑作▶

具絕代姿色，穢亂宮廷！
王英
關雎
擁十萬貔貅，篡奪神器！

世界大導演 馮史登堡氏傑作
派拉蒙公司偉大貢獻

皇城之內，鐵騎縱橫，大權獨攬，君王授首，堪稱一世之雄！寢室之間，豔事流傳，孤媚大臣，以色治軍，自是人間尤物！

宮闈片中無富麗堂皇精堪宏偉者！！

明星大戲院

震世的暴露 驚界大露
打破國際外交的悶葫蘆 揭穿政治舞台的大黑幕
凱弗蘭茜絲 李思廉霍華
兩大明星合演蘇俄革命戰事偵探哀情鉅片
◀一部革命聲中之熱戀史▶
鉅片「亡命者」導演梅文李洛埃氏特任主席導演

國際大秘密

BRITISH AGENT

▲▲她的內心苦極，她的身世悲極，
▲▲忠於愛其叛國，忠於國則忘恩，

眞實的記載大胆的描寫
澈底的暴露強烈的表演
她是列甯的忠實信徒
他是帝國的外交幹員

君患消化不良之痛乎

北平恭王府會計員聲述其夫人

如何由韋廉士醫生紅色補丸治愈斯疾

消化不良之疼痛能使患者受極大苦楚且往往視爲難治之症婦人患者也許較多於男子尤其是那些終日爲家務勞碌足不出門之婦人們爲尤甚此症之原因自是消化有缺點惟消化之所以有缺點又因血液有虧損的緣故蓋血液損虧則衰薄不清于是消化器官因失養而無力履行其工作遂發生脹悶脹痛氣脹胃熱嘔吐等症韋廉士醫生紅色補丸所以能使無數患消化痛之病者告愈者即因其確具生血補血清血之功使胃部及一切消化器管得到新力振其機能如北平朱明軒夫人即其一例也

朱君明軒爲北平恭王府會計員其來書云「內子因持家事過勞遂患胃疾每于飯後輒覺脘部脹痛心孔欲嘔服藥多種終未見好今春又患肝火症乃愈劇正束手之際閱報知韋廉士醫生紅色補丸之功姑試與之不料甚合伊症未幾見痊服不數瓶完全告愈因樂書此以謝大德也」

君如患消化不良之痛或其他疾病由於血虧而起者如食滯腦弱諸虛百損未老先衰瘧疾脚氣瘋濕腰痛病後虛弱以及婦科各症請試此天下馳名補血健腦無上妙品韋廉士醫生紅色補丸當必滿意其良效無論男女老少無不咸宜　各藥房皆有出售或向上海江西路四五一號韋廉士醫生藥局購備每瓶一元五角大瓶八元郵費不取

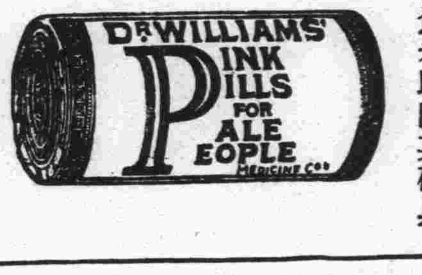

打倒眼見爲淨之觀念

眼不見爲淨之觀念乃危險之觀念也而在此病菌活動腸疾流行之暑季爲尤甚焉君如希望平安過夏務要不時預服清導丸俾內臟活潑大解時行則偶爾飲食不甚衛生之物亦能迅速排除不留爲害此丸係最新醫藥科學之產品在潤腸藥物場中可算鶴立鷄羣不同凡品效大性和絕

「這些東西看都不錯但是你能確信牠不錯嗎」

無絞痛成瘾諸弊舉凡頭疼肝火口苦口臭胆汁不調以及一切腸胃失序之毛病均善治之間嘗吞服一二且可防痢疾泄瀉減痔痛苦使君常在安康喜樂中也　各藥房皆有出售或向上海江西路四五一號韋廉士醫生藥局購備每瓶七角六瓶三元五角郵力免收

濟南惠魯工商學校招男女生

一，年級　專修科商科一年（新生）四十名（資格）須高級商科畢業或具同等學力者
高級商科一年（新生）四十名（資格）須初中畢業或具同等學力者
初級商科一年（新生）四十名（資格）須小學畢業
初級商科二三年（插級生）各二十名（資格）須初級中學一二年肄業者
紡織科一年（新生）四十名（資格）須初中畢業或具同等學力者

二，報名日期　自登報之日起至八月二十八日止

三，考試日期　八月二十九日至三十一日止

四，獎學金　本校備獎學金之辦法如下：（一）凡各級新生考試第一名者免學費兩學期（二）第二名者免學費一學期，

五，地址　濟南經七路大緯六路本校

六，介紹職業　凡屆畢業品學兼優者本校負責介紹相當職業

電話五六九號　∴簡章函索付郵票二分即寄∵

董事長張鴻烈　校長郭清甫

交通銀行推廣匯款業務廣告

敝行現將通匯地點儘量推廣，分支行及特約通匯機關，最近已達三百餘各省都市及內地著名城鎮俱可通匯手續便捷取費低廉倘蒙惠顧無論數目多寡均當竭誠効勞茲將各通匯處所詳列如後

江蘇省◉上海（外灘，南京路，新北門，提籃橋，界路）南京（中正街，中山路，下關）鎮江，高淳，青浦，沭陽，六合，大橋，仙女廟，十二圩，興化，寶應，口岸，浦頭，大莊，常家鋪，泰興，黃橋，沙溝，阜甯，高郵，丹陽，金壇，奔牛，武進，溧溪，卜弋橋，南下蜀，東安，熊溪，王下村，戚墅堰，馬杭橋，前黃，鳴凰，埠頭，無錫，溧陽，宜興，江陰，靖江，蘇州（觀前），木瀆，東山，崐山，盛澤，常熟，董濱，徐市，滸浦，福山，支塘，梅里，揚州，邵伯，泰州，姜堰，曲塘，東台，鹽城，清江，浦西壩，板閘，河下，王營，淮安，徐州，南宿州，新浦，海州，大浦，墟溝，老窰，青口，獨水口，堆溝港，陳家港，板浦，南通，金沙，海門，掘港，海安，白蒲，如皐，松江，太倉，嘉定，羅店，寶山，浙江省◉杭州，硤石，嘉善，平湖，塘棲，餘杭，富陽，瓶窰，新登，桐廬，建德，新市，海甯，南潯，紹興，柯橋，安昌，臨浦，義橋，蕭山，聞家堰，樊江，華舍，下方橋，錢清，斗門，東浦，甯波，慈谿，奉化，象山，鎮海，餘姚，蓍東，天元市，湯溪，湖州，嘉興，周巷，第四門，馬渚，上虞，百官，五夫，五車堰，小越，梁街，定海，岱山，石浦，普陀，沈家門，蘭谿，金華，衢州，常山，龍游，松陽，遂昌，武義，永康，安徽省◉蕪湖，安慶，合肥，大通，巢縣，南陵，無爲，運漕，三河，廬江，襄安，桐城，屯溪，舒城，挑溪鎮，宣城，蚌埠，臨淮關，懷遠，正陽關，亳州，江西省◉九江，南昌，牯嶺，涂家埠，吉安，饒州，景德鎮，萍鄉，玉山，湖北省◉漢口，武昌，漢陽，老河口，武穴，黃梅，孔壠，沙市，宜昌，湖南省◉長沙，衡州，常德，津市，洪江，益陽，永豐，湘潭，辰州，邵陽，岳陽，寶慶，河北省◉天津（法租界，小白樓，北馬路）北平（東城，西城，西河沿）通縣，保定，唐山，石家莊，正定，順德，河南省◉開封，鄭州，歸德，陝州，靈寶，山東省◉濟南，青島，（中山路東鎮）濟甯，周村，青州，廣饒，博山，平原，桑園，德州，臨清，武城，泰安，大汶口，滕縣，兗州，濟平，德平，郯城，長山，曲阜，萊陽城，寨莊，濰縣，二十里堡，坊子，辛店，譚家坊子，（自二十里堡至譚家坊子四處每年僅秋冬兩季可通匯款）龍口，威海衛，黃縣，烟台，昌邑，平度，掖縣，招遠，長山，萊陽，海陽，平里店，蓬萊城，牟平城，文登城，石島，沙河，朱橋，金家口，潮水集，夏村，山西省◉太原，陽泉，榆次，祁州，陝西省◉潼關，渭南，西安，四川省◉重慶，福建省◉廈門，福州，廣東省◉廣州，熱河省◉開魯，察哈爾省◉張家口，綏遠省◉歸綏，包頭鎮，薩縣，五原縣，臨河縣，遼甯省◉瀋陽，（南滿站）遼陽，安東，海城，昌平，法庫，新民，興京，北鎮，彰武，通化，臨江，撫順，鐵嶺，遼源，西豐，通遼，錦縣，錦西縣，綏中縣，山城鎮，海龍城，鳳城，四平街，營口，孫家台，洮南，大連，吉林省◉哈爾濱（道裏）長春，吉林，黑龍江省◉黑龍江，香港

青島行址，中山路九十三號電話五〇一一至五〇一四

律師周鋒事務所啓事

啓者敝律師茲受任青島雙蚨麵粉股份有限公司常年法律顧問如有侵害該公司法益者敝律師有依法保障之責此啓

事務所曲阜路十五號　電話六六一一號

遺失股票聲明作廢

逕啓者敝人有膠澳電汽股份有限公司六二九號六三〇號股票二張計洋二千五百元因搬運一時不慎將該票遺失除向該公司掛失重發新股票外特再登報聲明無論中外人等拾得概作廢紙

長安路十三號張以許啓

老牌品海香烟

人人樂吸

（每包售大洋伍分）

盛行數十年而不衰

其質味之美妙不言可喻

集腋成裘 聚沙成塔

零存整付儲蓄

爲致富之捷徑

備有詳章 承索即奉

中國實業銀行儲蓄部

行址：河南路十三號

電話：五四一二二

金城銀行

◎資本七百萬元

◎公積金三百廿萬元

商業部　儲蓄部　倉庫部

辦理存款放款匯兌代客買賣公債庫券及一切商業銀行業務

專營各種存款如活期存款存洋一元即可開戶備有禮券滿期六月即可生利會計獨立責任無限

代客堆存貨物棧租低廉押款便利

總行　天津英租界中街

分行　南京　上海　漢口　大連　北平　鄭州　蘇州　武昌　哈爾濱　開封　定縣　濟南　石家莊　長沙　常熟　新浦　南通州

青島分行　天津路二十一號　電話　經理室五一一八　營業室三七三八〇

儲蓄章程函索即寄

青元潤記商行

買賣　關金　經銷　獎券

啓者敝行爲期顧客便利起見茲特將業務擴充另設關金期貨部凡營進口之諸寶號定購無論期間遠近均可一經定妥則因此確定貨價不致因關金漲落而受損失此外並總經銷航空獎券及銷售各種彩券號頭齊備可以任意選擇如蒙惠顧毋任歡迎

青元潤記商行謹啓

電話　五四四四　五二二二

地址中山路四十三號

萬國儲蓄會

民國二十四年八月十五號

開標結果報告

第一特獎 上海，福州 第八三九五二號合得 洋五萬元

第二特獎 上海，福州 第四三四二二號合得 洋一萬一千九百〇一元 (末獎) (九)字

青島分行儲戶得中頭獎號碼列左

第一三五九二號 第二二六〇一號 第二五八九二號

第三〇五七三號 第五八二九九號 第八二六六五號

第九三九八三號 第九四八一六號 第一〇六二六五號

第一二一八六七號 第一二六五七一號

以上每號得洋二千元尚有二三四等獎號碼未及備載報上所載號碼如有錯誤當以本會正式號單爲憑

九月十六日在上海總行照常開獎

青島萬國儲蓄會啓

山東總分會 館陶路二號

神內醫院

敝院自開幕以來頗蒙各界歡迎對於中外患者之醫治無不盡心盡力治療院內設備完潔從役殷勤看護格外周到隨呼隨到無不應時而來能使患者心裏爽暢立刻即愈並有外科過華醫學顧於病源問答毫無隔閡於治療上亦頗覺便利

▲主治科目 內科 小兒科 皮膚花柳科 X光線科 門診 午前八時至十二時 外診 下午隨診

院長 神內正範

院址 青島德平路十號 電話 四七五七

X光綫齒科外科

鈴木齒科醫院

青島觀海一路廿八號 電話二〇四三番

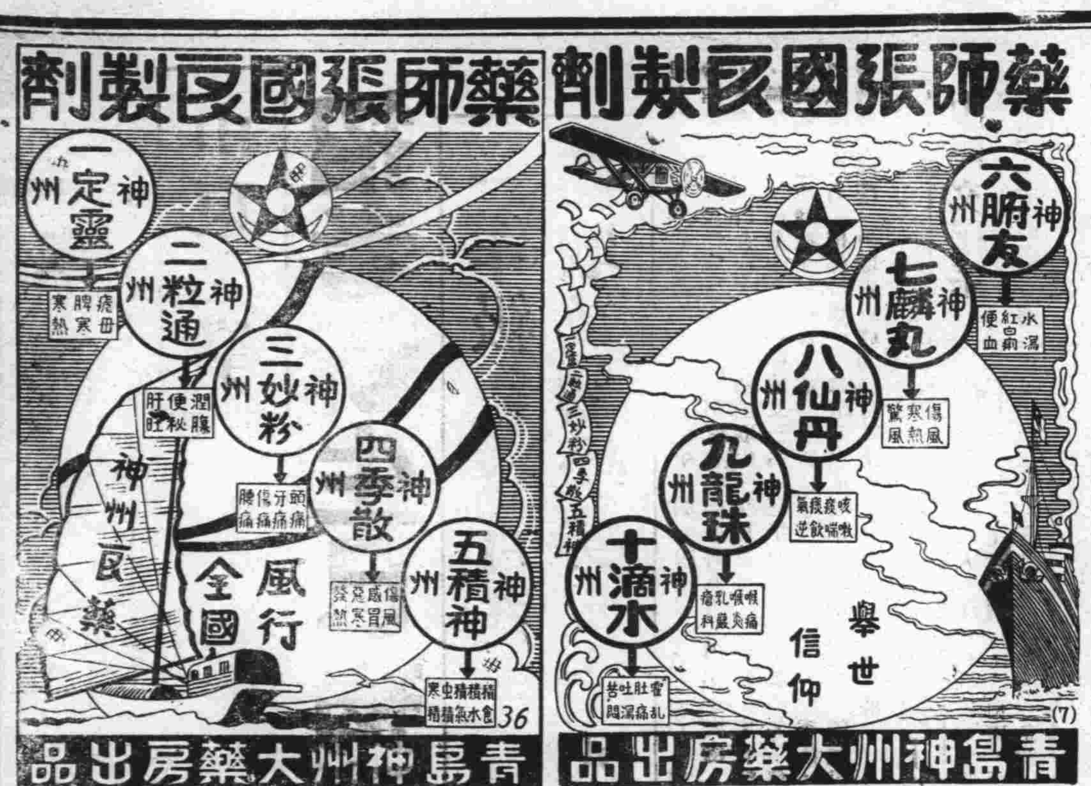

天寶通藥房 金鄉路宏東藥局 龍口路山海藥房 東鎮菜市 路滄東藥房 東鎮台東四路 保安藥房 東鎮威海路濟東藥局 西鎮泰和堂 濟生堂 北平路歷東藥局 明生藥號 天津路廣東藥房 神州支店 延春堂 海泊路同春堂 順壽臣 中山路長春堂 山西路長春堂 博山路

大連汽船會社廣告

夏季往復客票減價

敬啓者敝社航行上海之定期船每隔一天開行一次其行駛穩速素承 各界贊許刻屆夏令往返青滬二埠之旅客日見衆多 茲爲酬答惠顧之雅意起見 特將一二三等客票自六月起至九月底減價發行 各界諸君盍興乎來往復票價列後

青島至上海	上海至青島
一等九十元	同
二等六十元	同
三等十九元五毛	同

有效期間九十天

大連汽船會社青島支店謹啓

建美繪圖事務所 工程師 張鳳堂

設計繪圖建築各式大小樓房上下水道監工估價設計給繪圖迅速定期不誤監工勤勞認眞估價公道以及買賣房產登記過戶若有惠顧無任歡迎

住址 熱河路三十九號 借用電話五二〇一號

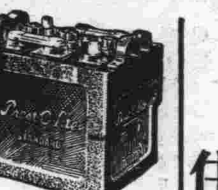

電池多年爲酬答顧客便利起見 歡迎免費檢查電池 及其有關機件廉價充電能決電池各種疑難請速 駕臨爲荷

汽車電池在酷暑時期最需仔細檢查稍有疏忽困難必多敝公司經理

光明牌 Prest-O-Lite

大昌實業公司謹啓

公園飯店

敝店爲中外人士遊覽公園便利飲食起見蒙官府特許在第一公園開設西菜館

地點幽雅 背山面水 花木叢蔭 天然風景

價目 早晚便餐自一元至二元

地址 第一公園內銀杏路公園路角 電話五三九四號

青島公園飯店謹啓

乳兒科 小兒科（病室清潔） X線科

診察時間 上午八時—十二時 午下九時—七時 星期日下午停診 急診 隨到隨診

廣瀨小兒科醫院

青島鐵山路一〇 電話二八二九番

保治牙痛

敬啓者敝人專攻牙科，業經七載，對於一切牙痛，無不藥到痛去，鑲補金磁牙齒，手術尤能純熟，如蒙賜顧，包能滿意，恐未週知特此廣告，

注意虫牙，火牙等症 經治不愈

牙疳，牙痿 分文不取

牙醫生管北海啓 青島大窰溝陽穀路 新門牌七十三號 舊三十八號

滋補去毒 壽字牌 蛋黃素膏出貨

鴉片爲害之劇盡人皆知大則弱種滅國小則家敗身亡而世人仍明知故犯不思戒除者皆因向無治本之藥能使吸食者不覺痛苦自然戒絕也市上所售之戒烟藥無非食之可以頂癮去毒之則功能少而江湖醫生不日三日斷根即日五包戒除因其論率不足信以致社會無所適從吸烟者視爲戒途自蛋黃素出戒烟者如獲珍寶其滋補去毒之效實足爲異戒煙之效駕乎一切戒法（如血清戒法等）之上根本滋補人體內被害各種細胞醫界上公認爲戒煙治本之獨本膏即爲蛋黃素與解毒去癮藥品配製而成功效倍增洵非其他所售單純蛋黃素可比堪稱戒煙聖品有志戒煙者曷速購服方知所言非謬

優點

一，本膏配有解毒藥品成分與素不同有不可思議之神效

二，本膏內配健胃調味諸劑服之適口決無害胃之弊

三，本膏不含絲毫麻醉品雖久服亦無惰慣性且可一面吸烟一面服用此膏毫無痛苦即能烟癮戒絕

四，本膏滋補之功奇效用以戒烟身體不但無損反而轉弱爲强

五，用此膏者可以祕密自戒不使人知功效既確而且經濟無論癮之大小至多不出六週即可自然戒除

六，戒烟者服之可以戒除不戒者服之可以强身禹非海洛因等癮用之亦有同功

代售處 中山路祥記商行 四方路漢成藥房 天津路新民藥房 李村路神州藥房 天津路 高密路神聖堂大藥房 金鄉路美華藥房 中山路金星藥房 中山路共和藥房 膠州路南洋藥房

定價每桶三元

招請外埠代售處條件從優

總批發處 青島湖北路壽康醫院

青島泰康藥廠啓

招請推銷員

茲擬招請化裝品藥品推銷員數名能略英德文者更佳如願就者請於每日午後二時到中山路一一三號接洽可也

青島市有悠久之歷史……膠州路

天寶銀樓

電話：二二四四號

專售古煉上字十足赤金，足色紋銀，精製金銀首飾，中西器皿，採辦翡翠，珍珠，鑽石，鑲法新美，取工低廉！早博各界好譽！無待贅述，如承惠顧！請認明（三星商標）庶不致誤！

今日十足赤金 售出每兩九十八元 收進每兩九十元

紋銀每兩一元七角

教授跳舞學校

DANGING STUDIO MISS L. SARNO FOX-r ,WALTZBLUES. TANGO, RUMBA. 166 Chung ShanR oad ~meN36)

本校專門教授男女跳舞（狐步）舞字魯氏舞探戈舞却爾斯登舞及單步舞雙人舞）均用最新法教授并有西洋女士擅長鋼琴如有願學者請至中山路三十六號接洽隨爾耶女士由湖南路四十五號遷至中山路卅六號

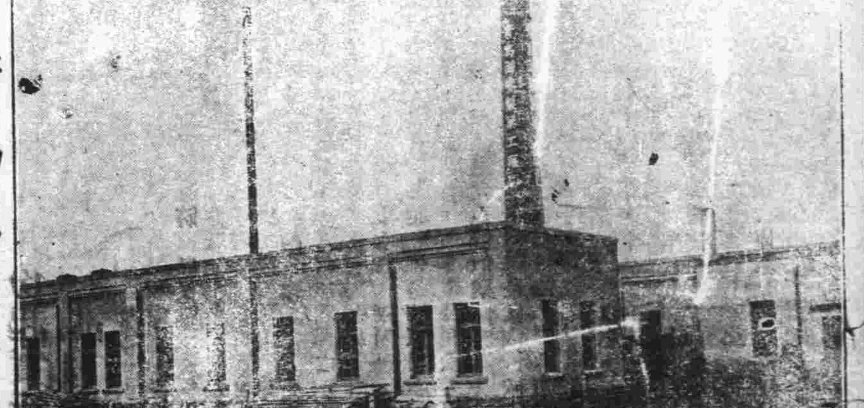

價廉美味

購用者可由工廠直接送到

機器自造

各種滋養餅乾

各種滋養櫻花糖

各種滋養牛奶糖

各種西式糖菓

青島滋養軒製菓工廠 電話三五二一五號

總發賣處 中山路 滋養軒 電話二一四八三號

牛奶部 青島牧場 電話二一一七六號

生殖器病自療法

凡患腎部虛弱發育不全陽痿不舉遺精滑精見色早洩精關不固等症則人生之趣斷絕動輒悲悶若購用市售內服劣藥等以冀全愈是無異隔靴搔癢功效難期茲有外用特效聖劑

大力精 PKRIJINPASTR 係德國醫科性病大學教授長維惠森博士傾其深邃之專門學殖費却多年之心血結晶經多數著名醫學博士臨床實驗讚譽乃始敢發售以救濟斯患病者只須採用多許立即揮發化學作用能使萎縮之蒙旺盛血流通暢專治上列各症莫不藥到病除恢復健壯性能迴非掛羊頭賣狗肉之庸藥所可比凡已購僞藥無效者請火速購用免誤時機原價二元特價一元五角函購郵費二角上海大通路大華西藥公司總發行

青島中山路 總經理 金星大藥房

本市新聞

山東大學 招考新生已揭曉
一年級正取百九十五名 備取及轉學共四十八人

國立山東大學本屆在青島，南京，北平，濟南四處同時招考新生，及轉學生，所有各科試卷業經評閱完竣，審查成績，計合格者，一年級正取生一百九十五名，備取生四十一名，二年級轉學生三名，三年級轉學生四名，已由該校正式佈告，並分函通知考生，茲將錄取考生姓名，探錄於後，（錄取新生正取者以報名號數先後爲序，備取者以成績優劣爲序）一年級新生，

中國文學系 正取生二十五名：隋永譜，許白凝，王子甫，楊溥淵，張晉三，陶稷農，高亨甫，萬長源，周貞一，劉恰珍，何懋勳，楊佐華，呂正都，劉祖椿，傅懋勣，陸法魯，朱世禔，狄慶樓，左夢符，蔡恆俊，蔡國政，李惠民，湯瑞林，黃鍾元，陶紹武，備取生五名：韓連珍，徐保邦，沈儀吉，苗寶琛，商樹桂，

外國文學系 正取生三十名：楊琇珍，賀紹闓，孫靜，鄭家駒，陳昌明，馮華山，毛懷蔭，朱芬芬，顧欲崙，倪受信，葉祖源，劉一志，應愛普，吳振芝，張植華，吳玉，張孫來，郝錫安，葉應溶，丁靖宇，馬秀權，青雲梯，陳煜鎮，倪越容，王成章，周濬，宋毅貞，錢金達，黎錦揚，閻重華，備取生十七名：謝志文，蔣洽灝，朱詠祥，石裕文，仲偉志，馬丹祖，叢世傑，張國光，李淑貞，王世醞，許婉珍，杜鴻恩，沈敬齡，單勳，王曦，張嘉林，王藝，

數學系 正取生十三名：劉淑雲，程方伯，周宛嶠，黃邦翰，孫維鎣，羅晴江，李馨簧，梁震，楊雲泉，陳伯起，黃鉞，張耀星，汪允鑑，

物理系 正取生十七名，臧家楝，劉澣非，殷效蘭，謝振甲，紀毓秀，劉蕙馨，嚴裕讓，高仕功，彭秉璋，郭鳳閣，張萬洪，韓鳳久，宋炳焜，王維勳，馬德增，秦爾武，吳慧驥，備取生三名，喬榮發，閻毓杰，莊學會，

化學系 正取二十四人，汪茂常，胡家珍，孫志桐，蔣君實，莊鴻玉，范績成，吉紹安，朱慶夏，鄧畹，王國楹，袁嗣晉，方定一，楊裕琦，張鴻法，王亞田，王稚文，蕭學忠，王大志，周鵾淵，林春森，張伯賢，楊明熙，王惠然，張振民，

機械工程學系 正取生二十四名，方叔賢，沈承書，顧乃亨，李宗彝，曹元鈞，郎世俊，李錫山，賈錫彤，趙允中，程極巽，林顯鵰，周炎，余昌震，吳欣平，李泳坦，張元謀，宋勵吾，陳學俊，王緒昌，趙雲生，馮毓壽，涂翔甲，訾昭祥，牟楝高，備取生七名，邢洪，洪詡，金守禮，李序，丁延祝，郭道中，王冠仲，

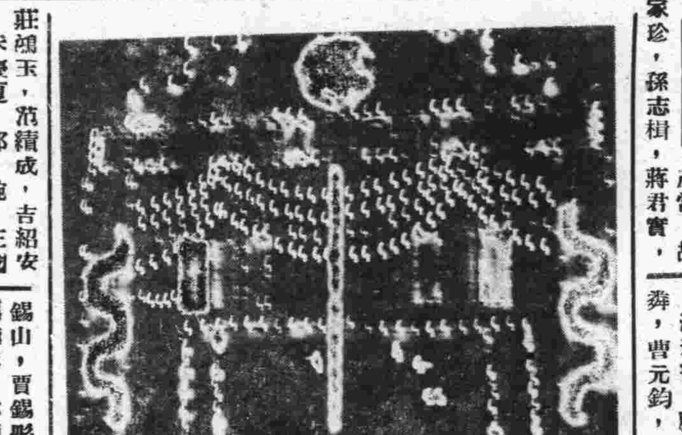

會場夜景之一（本報記者攝）

生物學系 取正三十一名，臧迪文，梁慶煜，錢錦明，羅家琅，吳績，周效英，劉伯宗，王健臨，魏文彬，盛韻琬，劉惠成，王志會，皮作淼，陶小安，李章年，劉榮漢，熊德邵，馬益堅，劉玉麟，姚瑗，錢懷仁，陳紉秋，沈世緒，馮輝珍，劉珩，李仲修，劉庚年，李嘉泳，毛蘭俊，楊德浩，

土木工程學系 正取三十一名，王賢彬，龍怡康，王綱道，洪元，彭景曾，張運昌，張濟時，張桐，陶若才，沈十顯，陳有光，黃培昌，戴銘傑，李定寰，郁文章，李光斗，王仲章，宋永濤，劉伯齡，楊能适，吳璉，陳兆龍，王復基，閻昭璽，范金台，黨士英，尤經遠，畢國楨，丁世鏵，梁經武，宋金聲，備取九名，郝錫家，蘇青選，沙霞英，陳季涵，吳沉忠，高維清，陳允傑，賴家韋，李樹庚，

生物學系二年級轉學生二名，何仲昇，林秀珍，生物學系三年級轉學生三名，梁序穆，蘇旭升，薛廷耀，物理學系二年級轉學生一名，林仲堪，物理學系三年級轉學生一名，黃授書

建築業公會擬定業規
呈奉工務局核准施行

本市建築業同業公會，擬定業規十八條，呈奉工務局核准施行，茲探誌於下，第一章，總則，第一條，本業規由青島市建築業同業公會，根據本會章程訂定之，第二條，本業規以維持增進同業之公共福利，及矯正營業之弊害爲宗旨，第三條，凡在青島市區域內登記之營造廠，經營建築業者，均應一律遵守之，第二章，營業，第四條，各廠所承包之工程與業主，或工程師于原定之樣章外，有添出或改動之工程，須審計價值，議定字據，以免日後爭執，第五條，工程開工後，如中途變更圖樣章程，或增減工料情事，發生糾葛時，本會得以雙方之同意，派員秉公調處，第六條，工程中途發生糾葛，暫告停頓，如廠方持有相當理由者，其他同業，不得接做，以免別生枝節，第七條，各廠計算工程價格時，應依據現時工料價格，詳參圖說估計，再按工料總額外加辛力，爲營業代辦費，但此項代辦費，最高不得過百分之十，最低不得少於百分之三，並不得任意增減，以昭信守，第八條，同業營業時，應遵守下列各點，甲，不得謀挖他人承包之工程，乙，建築時不得偷工減料，免礙同業信譽，而重產業，丙，開工後，不得因包價低微，中途停頓工程，或避面希圖卸責，應須縝密估計於前，保持信守於後，切實負責，免貽同業之羞，及料家或業主之損失，第三章，本會對會員之權利與義務，第九條，本會根據會章第三條之規定，爲矯正同業之弊害，及免除業主意外之損失起見，對於各同業所承包工程，得由本會担保，由本會在其合同及工務局之工程承包單上，加蓋圖記，凡經此證明後，該項工程，即完全由本會負責擔保，俾業主有所保障，則不受第十一條意外之損失，第十條，本會於蓋章担保時，對於承包價格，應先由本會核算員切實覆估，即時提交常務會議，除其包價適常者，予以蓋章證明外，其包價過低，或資本能力不足者，本會得分別情節輕重，向該廠方索取下列各項手續之一，以昭慎重，甲，同業兩家，出具担保書，乙，不動產之担保，丙，監督財政之收支，第十一條，凡本會担保之工程，如中途發生停工，放棄，潛逃，倒塌等事，因致停頓，經業主通告時，本會即根據第九條之規定，同時執行第十條之手續，實行擔保建築完成，其原包價格及已支之款，仍然有效，不另生任何枝節，以免誤會，但如有第五六兩條之情事者，不在此限，第十二條，本會對外擔保有效時，及對內索取之保證手續，均于該項工程竣工時撤銷之，第十三條，會員除享受此種信譽外，並享受材料合購社及會章應得一切之權益，第十四條，凡經本會担保之工程，應按其餘包價總額，向廠方抽出千分之五爲公益金，以備辦理材料合購社之基金，及本會章程上所載各種公益事項，第四章，罰則、第十五條，凡同業如違犯本業規第十一條之規定，經本會負責接辦其工程者，則其人格及資力，均已喪失，本會應呈請工務局取消其登記證，以杜流弊，第十六條，凡同業中如違犯第二三章各條之規定，致影響同業營業，經調查屬實者，應由本會議具處罰制栽法，呈請工務局核斷，第五章，附則，第十七條，本業規如有未盡事宜，或發生窒礙時，得由大會提出修正，呈請工務局備案，第十八條，本業規自呈奉青島工務局核准之日施行，（民言）

慈幼托兒所 董事會昨日選舉職員
△在青年會禮堂舉行
△選劉競西爲董事長

本市慈幼托兒所成立已及數月，其教育兒童之辦法，能使爲家長者處處滿意，而該所董事雖有多人，但董事會未選定人員負責辦理會中事務，故特於昨（二十四）日午後三時假青年會禮堂舉行董事會場，選舉會中職員，出席者二十餘人，推選之結果，董事長劉競西，副董事長徐勉之，歐陽韻笙，徐仲霖，王得庭，常務董事譚仲德，駱寶慶，閻星燦，尹樸齋，吳秉衡，王桂林，孫維新，并規定下星期一開常務會議云。

有廢物勿再留 及時拿出救災民
暑期服務團之學生 沿門代災民收破爛

救災籌賑會捐募組，定自本月二十八日起由暑期服務團各中學學生担任徵集廢物，以資助賑之消息，已誌前報，茲再將徵集辦法中之要項，摘錄於下，以俾各界深切明瞭。

各隊徵集之物品不論新舊破碎，舉凡衣履器皿，相具，古玩，書畫，糧食，均可，一律歡迎，但無值之物，不予收受。

各隊徵集之物品彙交所屬區辦事處，或公安局所代爲保管，於全部工作完竣，由本股彙集開單送大會，並登報報告各隊徵集成績，

徵得物品除衣履服着或糧食可供災黎之直接受用外，其他一切物品，得由本股會議推派負責委員會詳估變值，以作助款，

如住戶無物可徵，而願自動捐款者亦所歡迎，絕對不得有任何勉強行爲。

電汽公司 協賑處收入成績極佳
因招待週至吸引顧客多

膠澳電汽公司同人賑災協賑處，因設備清雅，電扇特多，較任何處所涼快舒暢，故沈市長，胡秘書長，儲局長，公安局長，均於前日蒞臨該處，對該公司同人之熱心救災，頻頻稱許，加之鈞樂社各藝員演唱出力，特別動人，顧客點戲所得點戲代價，完全慷慨捐輸，不取分文，聞該處第一日收入一百七十餘元，第二日收入二百四十餘元，預料第三第四兩日收入更能較多，該處收入項下，均係該公司同人苦心孤詣所得來，如在門前攬觀衆進門口頭勸捐入座後，和藹招待，茶水，香烟，瓜子，啤酒，汽水，冰淇淋，均由招待者以親懇態度一一向顧客詢問，總使顧客滿意，樂於購用，該公司另派一部份同人分組在游藝會各場兜售香烟，汽水，精神充足，努力勸銷，尤爲費盡婆心，該公司職員，除捐助賑款外，並在會場中勤苦服務，所有車資飯資均各自備，分文不支公款，世之見義勇爲如該公司者誠不可多覯矣。捷聞

匯泉賑災游藝會中華茶樓之歌女（本報記者攝）

籌賑會捐募組 舉辦慈善跳舞遊藝會
沈市長夫人爲正會長 九月五日在東海飯店

青市救災籌賑會對於籌募賑款，經負責諸公之悉心擘劃，以及各界人士之熱心贊助，進行極爲順利，連日來匯泉之游藝大會，全市市民踴躍參加，成績極爲良好，昨日爲星期六，今日爲星期日，預料當有滿意之收獲，捐募組爲求賑款之增多，特又於該組中成立游藝股，請婦女正誼會周鐘岐夫人，市府楊參事，方專員計劃假東海飯店舉辦慈善跳舞游藝會，昨日（二十四）上午十一時在市府大禮堂召開籌備會，出席者有大會捐募組主任崔士傑，周鐘岐夫人，楊參事，方專員，呂美蓀女士，山大趙校長夫人俞珊女士，路局謝課長，市府謝科長，及鍾振東等十餘人，首由楊參事報告與東海飯店接洽經過，次由周夫人報告聘請男女人員及職務分配情形與大會內容之大概，計游藝請俞珊女士與方專員負責，售糖菓鮮花及香烟等爲劉吉賢夫人，鍾振東夫人，徐勉之夫人，鄭梅圃女士等，各種娛樂爲鍾振東，謝課長，袁監督夫人，郭局長夫人等，會計爲呂先生，文牘爲呂美蓀女士，票券爲王劍王愛英夫婦，招待爲謝科長，劉夫人，購辦售品爲方專員，徵集獎品爲崔委員，接洽一切票券會場事宜爲楊參事，外國報紙宣傳爲楊參事，中文宣傳爲鄒蘆泉，趙庶常，請沈市長夫人爲正會長，葛委員長夫人爲副會長，游藝項目有跳舞，國劇，國樂，古裝表演，西樂戲法，及其他均屬精彩表演，門券祇售洋一元，並附售獎券，所徵獎品均屬珍貴之物，獎券每張祇售五角，大會日期定九月五日，地點在匯泉東海飯店，所有分配之職員，一律爲大會幹事，積極籌備進行，並定下星期一上午十一時續開第二次會議，報告籌備情形，以便進行辦理云，青島

服務第一團 舉行遊藝
昨日午後 在大舞台

青年暑期服務團第一團，於昨（二十四）日下午假大舞台舉行慶祝業同學遊藝會，一時餘學生皆到齊，來賓及家長到場約千餘人，至二時雷局長到場，隨即開會如儀，女中鄭企孟主席，報告暑期工作及籌備游藝之經過，雷局長訓話後，即開始游藝，節目分新劇，歌舞，雜技，其中以開路先鋒（救生演）化妝及表情爲最佳，其次則以「六簧」爲最滑稽，至五時始盡歡而散會。（文）

網球比賽
今日下午舉行

青島網球會爲謀會員人技術之增進特約美國海軍俱樂部網球名手，作友誼比賽，共賽單打六組，雙打三組，網球會出場人員，臨時分配時間，爲今日（十五）下午二時，地點在體育場之網球場云，

教育局 積極推行義務教育
組織義教委會負責進行

本市推行義務教育，各項辦法業誌昨報，茲將教育局所組織之義務教育委員會，及設立二部制班辦法大綱，義教增班及經費，本年度各區添改之班次，分別詳誌於次。

義教會組織法

㊀、青島教育局遵照教育部頒行實施義務教育暫行辦法大綱施行細則第二十七條之規定，組織青島市義務教育委員會，（以下簡稱本委員會）辦理本市義務教育事宜。㊁、本委員會以左例人員組織之，一，教育局長，二，社會，公安，財政三局各派代表一人，三，教育局科長及督學，四，市鄉區建設辦事處主任，五，本市教育界富有資望者三人，㊂、本委員會以市教育局長爲委員長。㊃、本委員會之至要任務如左，一、擬具全市義務教育推行計劃，二，監督本市義務教育經費及中央補助費之保管與支配，三，擬具分年訓練師資辦法，四，考核本市各區辦理義務教育成績，㊄、本委員會設下列三股，一，設計股辦理推行義務教育各項計劃之擬訂等事宜，二，經費股辦理籌劃之義務教育經費及支配稽核等事宜，三，視導股辦理義務教育視察指導推行及考核成效等事宜，每股設主任一人，由委員長指派委員充任之，每股設幹事若干人，由委員長指派教育局職員兼任之，㊅、本委員會每月開全體會議一次，於必要時得臨時召集會議，㊆、本委員會職務均爲義務職，㊇、本委員會辦事處附設教育局內，㊈、本規程如有未盡事宜，得隨時呈請修正之，㊉、本規程自呈奉核准日公布施行。

全體委員名單

委員長雷法章，委員許筱山，吳其瑞，曾昭常，于樂瀅，郭葆琳，陳命凡，鄒天池，胡學仁，林幼如，胡筱溪，鄧毓梅，譚際時，駱金銘，樓際霄，張錫賓，彭逸籌，袁道冲，于聖培，杜毅伯，

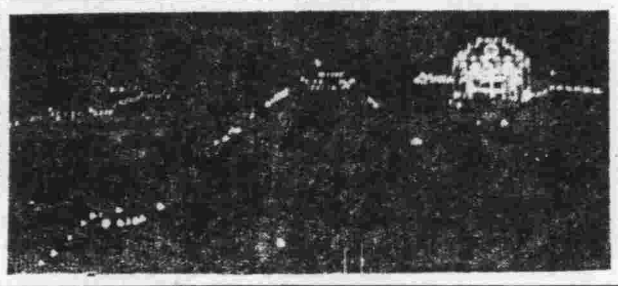

會場夜景之遙望　本報記者攝

二部制班辦法

一，青島市私立小學校改設二部制班，悉依照本大綱辦理之，二，青島教育局遵照部令實施義務教育救濟失學兒童，茲規定市立各小學自本年度起，初級一年級一律添互二部制班，其辦法規定如左，一，市區小學一年級班次在一班以上者，得依需要情形酌量改設二部制班，二，鄉區小學一年級一律改招二部制班，三，凡有空餘教室之學校，一律添招二部制班，四，嶗東夏莊新市區除原有普通班外新添班次以添設二部制爲原則，三，本市私立小學視其環境之需要得呈請局設立二部制班，並得呈請補助該班之費用，四，二部制班以採用半日二部制辦法爲原則，仍酌斟情形呈請採用全日二部制間時教學，二部制班上下午教學時間之劃分隨時令變通之，五，二部制班學生一律免收學費雜費，惟制服費及書籍費得按照實價征收之，六，二部制班得行春季始業并得採春秋二部編制，七，二部制班暫以初級部一二年級爲限修業年限暫定爲二年，凡修業期滿者由校方呈局登記發給證書，爲完成其義務教育，八，如欲繼續升學得續學，半日二部制班分爲上下午二部制教授，每部授課半日，全日二部制班二部學生同時在校間時教學，九，二部制班每班學生人數須招足五十人，惟有特殊情形者，得呈請變通之，十，二部制班招收六週歲至十六週歲之兒童，男女兼收，十一，鄉區小學設立二部制班，須盡量招收女生，十二，二部制班上下午教學均有教員一人担任，其待遇得酌量提高，十三，二部制教學課目及時分規定如左，（表格從略）十四，二部制班之學校教職員服務規程悉遵照本市普通小學之規定辦理，十五，本大綱如有未盡事宜，得由教育局呈請修正之，十六，本大綱自呈奉核准之日施行，

義教增班數目

市區新添普通班四，新添二部制班六，改二部制班二四，李村區新添普通八班，新添四班，改添五八班，滄口區新添普通班八班，改添二六班，九水區新添普通班三，改添三四班，薛家島新添普通班一班，改添二十班，陰島區新添四班，改添一六班，夏家莊新添普通班十六，新添二十二班，嶗東區新添普通班九，新添二二班，年增經費五四二九，六〇〇，又二十四年度各區添改班次，計市鄉區新添普通班二九，新添二部制四八，改設二部制八八班，（正聞）

公安局今日 覆試新生
上午八時起

公安局爲訓練警材起見，特於日前佈告招考第三十八期學警入警察訓練所訓練，以便分配各區服務一節，業誌本報，茲悉初試已考試完竣，特定今日（二十五日）上午八時在大禮堂舉行覆試，以定最後之取舍云。

修理電線 工人摔傷

昨日（二十四）上午十時餘，電燈公司工匠李其棟，（年二十七歲長清縣人）在莘縣路修理電線，沿電杆上升，已二十餘尺，手攀電線，不料電線忽然中斷，李從空中墮下，當時摔傷甚重，其同伴睹狀，當用汽車送強初醫院醫治云，

德國教育會 演映電影
今日在福祿壽 免費入場參觀

本市德國教育研究會，爲宣傳德國之教育事項，特定於今「二十五」日午前十時，在中山路福祿壽大戲院，演映德國有聲電影，免費歡迎各界人士蒞臨參觀，該會昨並函邀各界聞人屆時入場，以觀德國影片之特色云。

工聯會員賑災不後人
各工廠分別捐輸物品 總共值一千五百餘元

本市工業聯合會同人辦理協賑頗具特殊精神，此次本市舉辦救災義賑會，該會徵集之物品爲數頗多，除將徵之賑品彙交義賑會第五股售價助賑外，並囑託會員冀魯針廠，興華針廠，各造游藝飛機兩架，游藝籌賑設計新奇，興趣濃厚，極能引人之注意，觀衆極形擁擠，該會全體職員均在場中招待售票，謙誠和藹，尤使觀衆欽敬，昨日沈市長到場參觀，當蒙特別嘉許，茲將該會各會員工廠捐賑之物品種類及數量探錄如次，山東煙草公司金瓜牌香烟一中箱，（計二萬五千支）競東行圓盒牙粉五打，福字膠皮廠膠皮鞋一箱，（計一百四十四雙），理化工廠黑線車二打，泰順染織廠椒眼羅二十疋，三合德工廠運動帽十五頂，又褲頭七件，中國瑞記鐘廠坐鐘一架，又掛鐘一架，建業工廠小線球兩羅，維康工廠藥棉二十包，冀魯針廠各種縫紉針值洋五十元，嶗山烟廠金井牌香烟五十條，（計一萬二千五百枝）華北火柴公司良心牌火柴十筒，恆興麵粉公司麵粉廿包，北洋染織廠各種布疋值洋五十元，華康鈕扣廠鈕扣二十四羅，雙蚨麵粉公司麵粉二十包，華北汽水廠汽水五箱。陽本染印公司直貢呢十疋，華新紗廠棉花一千斤，亞新鈕扣廠鈕扣兩碼，以上之貨物總共約在一千五百餘元云。

市府公務員捐薪助賑
自八月份起實行 捐至四個月爲限

市府及所屬各機關公務人員捐薪助賑，業於日前救災籌賑會組織成立時，由沈市長核定捐助辦法，市府祕書處昨特分函各機關轉飭所屬知照茲將原函錄次。

原函云 查本年入夏以來，淫雨連綿，江河潰決，不匝月間，氾濫遍於魯豫鄂湘贛皖等省，而鄂北及魯西各處，受禍尤慘，除財產上之損失，此際尚無從統計外，居民之死亡，遂數十萬人，其幸逃生命而忍死待救者，更屬難於數計，本府迭接各方函電呼籲，當經召集本市各機關團體組織救災籌賑會，於八月五日成立在案，惟是惻隱之心，人所同具，當仁不讓，古有名言，前奉市長面諭，以此次災區既廣，凡我公務人員尤應慷慨樂輸，爲各界倡，同人等爰於前日會商結果，除奉市長核定，按各員薪俸所入比照前次飛機捐款定率加倍輸將，（即月薪不及三十元者捐六角，三十一元以上至五十元者捐一元二角，五十元以上至一百元者捐百分之六，一百零一元以上至二百元者捐百分之十二，二百零一元以上至三百元者捐百分之十六，三百零一元以上者捐百分之二十，）以繼續捐至四個月爲限，此項辦法自八月份起實行，俾得集腋成裘，共襄義舉，素諗我同僚諸君痌瘝在抱，夙具熱忱，必能踴躍惠分拯茲饑溺，種德收福，祝禱同深，特此通知，希即查照辦理，爲荷，（正聞）

無法投遞電報

日期	電報號數	發報局名	收報局名及收報人姓名住址
八月廿一日	七七〇	潁上	山大第三宿舍三一八號李家昌
八月廿一日	七九六一	上海	華山路六號王
八月廿三日	八九五九	香港	五一一二青島

賑災遊藝會 第三日之素描
好了兩種買賣 賭……玩 竟日擁擠異常（維斯）

賑災遊藝會，昨爲第三日，天氣仍如頭兩日同，上午陰雲密佈，欲雨，下午則濃雲四散，薄雲籠日，淡淡陽光，照人體膚，初秋氣候，隨風吹來，大會全體職員，既不感受痛苦，故均精神振作，分工合作，

各忙所忙 自三時起，所到觀衆較第二日尤多，除一般戲迷多集各舞台下，聽舊劇話劇與清唱外，大部舞者跳舞，文人猜詩，各售品所，購貨者並不甚多，最擁擠者爲賭玩，席棚下之賭場，約二十餘處，（銀行遊藝除外）多爲骰子局，有「不在輸贏，救濟災民」

堂皇標語 故無論官民均可一試，明爲以捲作勝負，實則結局後以現洋兌換，據記者所知有輪洋達十數元者，記者十分歡迎同胞們多輪一元，多救一命，憐其收入無統計，不知究竟能救多少命也。名花茶社，昨日更換招牌爲『島上名花義務招待』，出入其門者

絡繹不絕 已非前日門可羅雀之景象，余隨老鐵遊，抵此門前，老鐵被拉入，余以隨員資格亦同入，進門後，見七大姊妹中之湘君，曉溪，莉莉等在，尚有十數，余均不識，經老鐵一一指告後，余已略記一二，餘者均遂記遂忘，旋四里湘妃，三里彩鳳，持烟，啤酒，汽水，置桌上，

即欲開瓶 余以不吃烟，不喝酒，怕涼，堅辭，只允喝大方茶一壺，盡以余之意，思及腰內，確怕五毛一瓶之汽水，一元一瓶之啤酒，對振災心有餘而力不足也，而老鐵存心既要救災，又要充闊人，慨然允喝汽水，於是兩瓶汽水，一壺熱茶，先後送上，湘妃與彩鳳，

招待殷勤 湘君爲主任，亦頗忙碌，花莉莉以皇后之尊，坐櫃台內，儼如「老板娘」，坐客多嫌其擺架，且有人述及莉莉今年遊藝會已改已往態度之名，成自往年遊藝會，總之，全爲救災，亦無所爲也，行時老鐵出洋兩元，湘君稱謝不置，湘君之代災民殷勤道謝，令人景仰，至十時，二十四日之有獎

門票開獎 結果，第一獎一個，五九六七，第二獎二個，三一八五，九七五二，第三獎三個，五一二七，二八八二，一八八二，第四獎四個，三三二二，二三一九，九六一七，七八〇二，第五獎五個，七六三，四三三八，五四二七，一四三九，三三六六，

★★★ ★★★

各地新聞

蘇北決口漫水回淹魯省
台莊津浦基已見水石佛等鄉盡成澤國
△魯災不堪設想

(濟南通信)黃河決水漫淹魯西，奪運入淮之勢已成，蘇北大堤今日(二十三日)據嶧縣縣長劉化庭報告，共決十二口，最寬者爲張谷山北一口達三十餘公尺，現蘇省又在邳縣建堤束水，致台兒莊運河水勢陡漲，復因邳境黃道人橋倒灌之水，回淹嶧境台兒莊迤東石佛等鄉，盡成澤國，二十日又因大風雨，徹夜不休，前已堵好之微山湖堤埝，又行潰決，水已浸至津浦路根，省府主席韓復榘特派滕縣縣長謝錫文，及嶧縣縣長劉化庭爲滕嶧兩縣防水主任，現謝劉兩縣長已在韓莊會晤，並在臨城韓莊分設辦事處，合力搶護，茲將滕嶧兩縣來電分誌於下。

蘇北大堤 決十二口

衛略鈞鑒，頃探報蘇北大堤，以水高浪沖潰決多處，計張谷山渡口一處寬三十餘公尺，再北顏小莊附近八處，劉樓附近二處，十五段一處寬自數尺至數十公尺，內外水面平衡，堤工大部坍塌，無人搶護，僅電奉聞，嶧縣縣長劉化庭叩漾印。

滕縣山洪 穿過涵洞

又據滕縣縣長謝錫文二十二日電主席韓鈞鑒，一，職馬晚奉鈞座馬電悉爲滕嶧防水主任，謹當恪遵趕辦，二，城區馬晚大雨，南鄉昨夜十一時，至今早六時，大雨連綿，東山山洪暴發，順沙河水溝穿鐵路涵洞向西南流，三，職今由臨城南下巡視，沙溝，郗山，朱姬各段水勢，四，郗山以北水距鐵路尙遠，郗山南至韓莊較近，滕嶧均已動工，先其所急，謹聞。

石佛等鄉 盡成澤國

又據嶧縣劉化庭二十二日電稱，查蘇省在邳縣建堤束水，業於智日電稟在案，現時台兒莊運河水面猶陡漲，已與堤平，復因邳境黃道人橋倒灌北漫本縣台莊，及迤東石佛等鄉盡成澤國，農田全數淹沒，謹電奉聞。(二十三日)

鄒平實驗縣擬定
取締婚姻陋俗辦法
男女成婚不得過早婦長於夫不得過多
女家向男方索取彩禮不得過百五十元

(濟南通信)我國婚姻制度，向遵父母之命，媒妁之言，惟自歐風東漸，男女間之界限，已一變而爲社交公開，戀愛自由，父母媒妁，直等於顧問備員，在都市早已打破，惟鄉村僻縣，仍多奉爲金科玉律，但有一般愚闇父母，溺愛子女，或因望孫情切，則令子早年婚配，或因選婿過刻期冀過奢，致留女老大無成，甚或依任媒妁，聽信飾詞，終身釀成怨偶，新舊相較，實有矯枉過正，與不及時代潮流之弊，故內政部前曾有改良婚姻製度之明令，山東鄒平實驗縣，爲新政試辦之區，因鑒於境內民衆婚姻問題，向有男子早婚，女子過長於其夫，及女家要索彩禮過重等陋俗，爰根據民法第九七三條第九八〇條，及內政部頒改良婚姻制度命令，擬典鄒平實驗縣取締婚姻陋俗辦法八條，實行取締由鄉村建設研究院轉呈省政府核奪施行，經本日省政務會議議決，單行法規編審委員會審核，茲將其所擬辦法原文探誌於下，

○…○ 取締婚姻陋俗辦法 ○…○

(一)本縣人民於男女婚姻，有下列陋俗，一，男子成婚過早，二，婦人年齡長於其夫過多，三，女家索彩禮過重，近於買賣婚姻，均依本辦法取締之，

(二)本縣人民應按照民法九七三條規定，男未滿十七歲，女未滿十四歲者，不得訂立婚約，

(三)本縣人民是按照民法九八零條規定，男未滿十八歲，女未滿十六歲者，不得結婚，

(四)本縣人民訂立婚約，應由男女雙方法定代理人(家長或其他主婚人)及介紹人，將定婚男女年齡，填具申請書，送請該鄉小學(已成立村學者即送請該村小學)核准後，方得訂立婚約，本縣人民在本辦法施行前，已經訂立婚約者，須於三個月內依照前項程序，申請核准後，方爲有效，前項申請書式另定之，

(五)各鄉學(或村學)，接到人民申請後，應即按照本辦法第二第三各條，予以核准與否之決定，除核准者不記外，其不予核准者，應於三日內轉報縣政府，由縣政府取締之，

(六)本縣人民未經依照前條規定申請定婚者，不得定婚，未經核准定婚者，不得結婚，違者按照行政執行法從重處罰其法定代理人(家長或其他主婚人)及介紹人，

(七)本縣人民結婚，應按照內政部通飭改良婚姻制度令，女家收受男家聘禮，不得超過一百五十元，違者按照行政執行法從重處罰，其法定代理人(家長或其主婚人)及介紹人，

八本辦法自呈奉省政府核准之日施行，修正時亦同。

中國興業銀行
董事長陸錫侯
呈控滬法院推事
定廿六日午後開庭

上海通訊　中國興業銀行董事長陸錫侯，以承辦中國興業銀行清理程序之第一特區法院推事余長賞，對於本人所呈報和解方案，於通知各債權時，內容大相逕庭，出入甚巨，實屬措置失當，爰延律師具狀第一特區法院刑庭提起自訴，現該案業由特一院予以受理，由吳則韓推事承審，傳票均已發出，並定於本月二十六日下午，在刑八庭公開審理云。

寧紹北安兩輪
在滬外灘浦面互撞
甯紹受損甚重北安較輕
△雙方向航局報告

(上海通訊)甯紹輪航公司甯紹輪，昨晨由甬返滬，在外灘公園前浦面與北方航業公司北安輪互撞，各受損傷，已據情報告航政局航業公會等，茲據記者採得各情誌後。

互撞情形 甯紹輪昨晨返滬，於五時許順流入口，駛抵外灘公園前浦面，適遇北安輪出口，當時甯紹因係順水，不及煞車，致被北安輪由右舷撞入，船頭被截受損甚重，北安輪則在船頭離水三尺許處被撞一孔，受損較輕。

報告航局 兩輪肇事後，均即停車，甯紹輪未進水，暫就浮筒停泊，船主傅德，與大副傅裕興偕返公司報告，定午後雇輪拖駛入江南造船所船塢，該輪係由船舶聯合會保有水險，故已去函通知，明晨驗傷招標修理，北安輪則亦未出口，船主俄人馬家鈕(譯音)返公司報告後，亦已通知承保水險之天津揚子保險公司驗傷修理，同時雙方亦經備函向航政局航業公會等報告云。

開娼
首都並不準備
外傳純係一陣風

(南京通訊)日來社會盛傳京市行將開娼，並有人發表開娼之辦法，商界中人且以開娼爲繁榮市面之最好辦法，同時反對開娼者亦大有人在，滿城風雨，莫衷一是，記者特以此項問題，叩詢市府某主管人，據稱，外傳種種，或係[illegible]，或係私人意見，首都爲全國觀瞻所繫，所傳開娼一節，純屬空氣作用，市府迄今，尙未作此種準備云，

白俄贋金巨騙案
津地法院正式宣判
被告十三名分別處有期徒刑
主犯一名徒刑五年

(天津通訊)英租界破獲之大批白俄，用假金片詐騙鉅款案，頗爲社會人士所注意，經地方法院迭次公審，業已辯論終結，於昨日上午開庭宣判，將被告施塔子基等十三人提傳到案，訊問各人年籍後，推事胡國楨起立宣讀主文云，施塔子基(即白林)共同以詐術使人將本人之物交付，處有期徒利五年，併科罰金一千元，克瑞文，共同以詐術使人將本人之物交付，處有期徒三年六月，併科罰金五百元，伯克曼(即北吉而曼)幫助以詐術使人將本人之物交付，處有期徒刑二年，背娥(即背識爾)幫助以詐術使人將本人之物交付，處有期徒刑二年，毆金可夫(即毆夫陳尼果夫)以詐術使人將本人之物交付，處有期徒刑一年六月，福克斯(即福子斯)幫助以詐術使人將本人之物交付，處有期徒刑二年六月，克拉瑞的少夫耶施塔子基(即施塔子基夫)收受贓物，處有期徒刑一年，互瑟耳曼，收受贓物，科罰金五百元，伊如特伊瑞夫耶(即金斯伯克)收受贓物，科罰金三百元，雷文，隱避犯人搬運贓物，科罰金四百元，應定執行六百元，斯克臥斯基，隱避犯人及搬運贓物，罰金四百元，應定執行七百元，道伯斯基，收受贓物，科罰金一百五十元，上開罰金如無力完納，以三元易服勞役一日云云，旋即退庭運云。

新屋招租

萊蕪二路相近大學路上海新邨單間四層樓住宅十數幢每宅有大小房間九間晒衣台陽台上等白磁衛生器具電燈爐灶冷熱水管一應俱全草地非常廣大光線空氣充足每月租金四十五元

齊東路萊蕪二路轉角雙間住宅四幢每幢有大小房間八間浴室兩間內部裝修非常精緻美國白磁浴缸面盆毛房白瓷磚爐灶污水盆冷熱水籠頭暗線電燈全部紗門紗窗花園廣大光氣充足每月租金七十元

經租處萊蕪二路上海新邨內一號七號

青島市政府購辦委員會通告第三九〇號

案查本會現擬招商標辦工務局請購李村白沙河兩水源地用煤商有願承辦者，可自本年八月二十二日起，每日於上午九時至十二時逕來本會，領取標單及說明書等件，詳爲閱覽，即將該項價格切實估計，填註封固，以便投標。此項標函統限於八月二十九日上午十時投遞本會，即時當衆開標。過期標函，概作無效。特此通告。本案投標保證金洋一百元圖說保證金無

中華民國廿四年八月二十一日

銀紙裝璜 豔麗無比

愛斯基茂排「青大紙包冰結凌」 每包兩角

紙包冰結凌兩角
紙杯冰結凌三角
三色冰結凌三角
美味冰結凌兩角
仙對冰結凌四角

科學機製 價廉味美 滋養衛生 與衆不同

青大冰結凌廠出品 中山路十一號

分售處 會泉浴場 萬國總會 馬場飯廳 馬場德記

▲青年會遊覽車

不論人數準時開車

遊覽目的……遊嶗山中部及沿海由青年會至王子澗及北九水回程由沙子口海邊繞回可觀石老人等處之奇境

時間……本星期六及星期日早七點起程晚六點返青

價目……自青年會至王子澗 一元六角 北九水 每位往返車費 二元五角

午飯在王子澗樂天園 北九水飯店 隨意選用 或自帶飯菜均可

嶗山柳樹台上
嶗山大飯店附設
嶗山天然療養院

設備完善，空氣清潔，日光充足，環境幽靜
專收神經，血液，身體衰弱諸症及病愈休養
添設中餐，秋天二季特別價廉
電話六四四四分機三十號青島郵箱十五號

遊嶗專車

經濟。舒適。穩妥。迅速

每 早八時由中國旅行社開往 晚六時由嶗山大飯店開回

汽車詢問請撥四一九一一號至中國旅行社

山東大戲院

時間 日場二點半 夜場七點半

價目 日場 前排六角 中排四角 後排二角 夜場 前排八角 中排五角 後排三角

特聘話劇名家

哀豔悲旦 張愛琴　風雅小生 王曼君　能派全材 張嘯天　言論老生 張四維　閨閣名旦 萬美艷

加入協社話劇團聯袂登台表演

八月二十五日日戲

歷史名劇 風流將軍

預告 濟公活佛 不日開演

八月二十五日夜戲

最近事實名劇

各界約求 舞后王小妹痛哭名伶王虎辰 再演一日

●本劇的特色●
有王小妹出身的歷史，
有王小妹做舞女的起原，
有王虎辰的祕史，
有王小妹離婚史，
有常立恆與王小妹的祕史，
有共舞台經理的祕史，
有王虎辰相識王小妹的醜史
有王虎辰與王小妹約會的地址，
有王虎辰拍「紅羊夢俠傳」電影的滑稽，
有童月娟師生的關係，
有王小妹與王虎辰結婚的介紹人是誰？
有共舞台與王虎辰及常立恆私會碰頭的魏史，
有王小妹爭風吃醋的報仇史
有王虎辰脫離共舞台的原因
有揭破上海的黑幕，
有王虎辰的溺斃的原因
有貓哭老鼠假慈悲的王小妹
有王小妹改嫁的原因，
一切的一切，本社調查詳細，與衆不同，特別穿插，請注意開演日期，

模範羊乳

剪下贈券定飲

一律按八五扣

仲家窪新二號

模範羊奶場

夏天喝牛奶上火請用模範羊乳性質清涼滋養力大

嬰兒身體瘦弱多病請用模範羊乳有轉弱爲強健康肥美之功

本場乳羊是用科學方法飼養乳質的優劣是因飼料之良否管理之精粗而生差異本場主要飼料以大豆珍珠米高粱燕麥胡蘿蔔馬苓薯礦石鹽牧草不同的成分混合而成富有各種維他命乳質濃厚甘香滋養毫無異味場內設備清潔化絕非舊有之養牛養羊者所可同日語

借用電話五四八九號

贈券

姓名
住址
每日 磅
早送或晚送
嬰兒定飲或先付款另有優待辦法
原價 半磅八分 壹磅壹角六

小兒嘔吐之治療

小兒無故嘔吐，多因食物不合其胃，治之之法，應即改正其食物，同時投以一兩劑嬰孩自己藥片，將其胃中致吐之物，和和平平地排出體外，際此夏令，食物腐敗，往往不覺而給與兒童，其柔弱之腸胃，遂被禍矣，對付此種危險，有識之父母，皆宜常備嬰孩自己藥片於家中也

福建興化城內大馬路邊徐宅柯君國梁來書云『小兒文美，常患嘔吐，多啼不眠，各藥無效，後閱報載嬰孩自己藥片，乃試投之，未幾嘔吐停止，諸症悉愈，自是不時給服此片，不特百病不生，且康壯肥胖，活潑可愛矣』

嬰孩自己藥片可用以防病，可用以治病，良以此片功能健內腑，振腸機，使病邪莫入，其所含成分純潔和平，爲治療食積腹痛便祕泄瀉嘔吐發熱蛔蟲出牙傷風痰厥各症之神品　各藥房皆有出售，或向上海江西路四五一號韋廉士醫生藥局購備，每瓶七角，六瓶三元五角，郵力不取

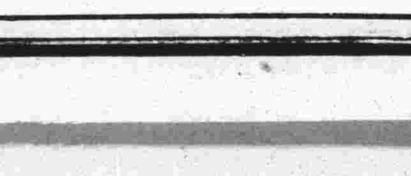

運用如意

波羅 金筆頭

寫英文字旣流利。書中國字又老練。一筆二用。筆頭中未有能勝之者。今中國各界著名人物及各處大小機關。均指定用此波羅金筆頭。以求其經濟實用也。君如尚未曾試過波羅筆頭者。請剪寄贈券附郵票十分當即奉上。『三』

各大書局文具店均有出售

英國佐治曉士廠製造

▲筆頭樣子券

附上郵票十分寄交上海郵政信箱一五六七號筆頭部當即奉上波羅金筆頭翡翠筆頭匙頭式筆頭各一只及名人筆蹟一冊

姓名

住址

GEO.W.HUGHES

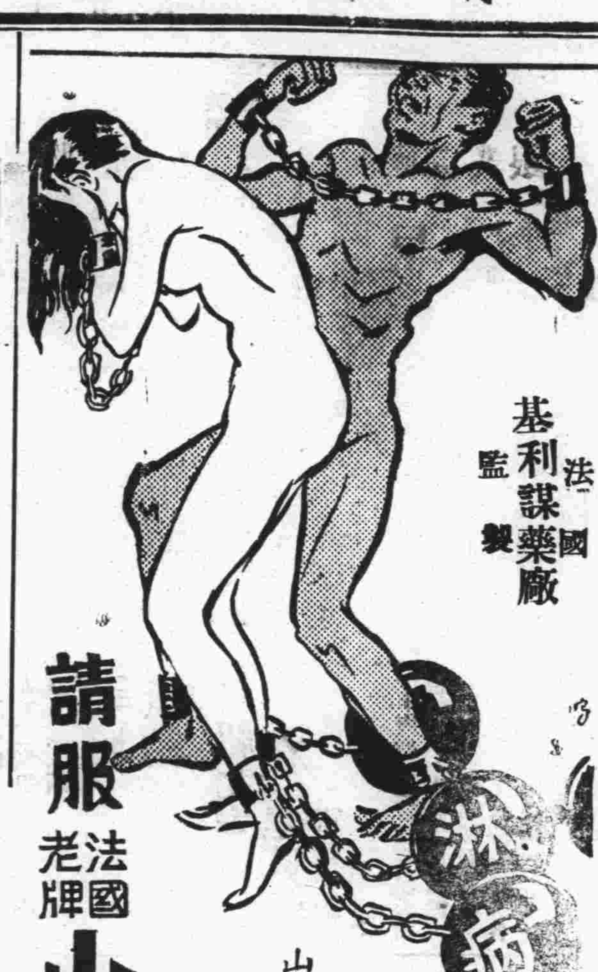

法國基利謀藥廠監製

請服 法國老牌 山得爾彌地

五淋白濁。爲不可告人之隱疾。不幸而患之。譬如手足加以桎梏。痛苦殊不可言。法國老牌山得爾彌地。成分極精。藥力最靈。吞服甚易。不論新淋老濁。誠能依法服之。非但腫痛速消。淋濁速止。且可永不復發。山得爾彌地丸上均印有(MIDY)爲記。謹防僞品冒充。全國各地中外藥房均有出售

華商新華行獨家經理　上海江西路三六七號

(一)

霍亂一症 兇猛似虎 喪人性命 猝不及防 唯兜安氏霍亂吐瀉聖藥

可以治之各埠約房均有出售

注意

去年本公司該葯供不應求存貨告罄令年請各經售家多購以應市需顧客尤須早日購備方可高枕無憂切勿誤服他葯視性命如兒戲

上海江西路四八九號

兜安氏西藥公司謹啟

科發却咳

咳嗽神藥

化頑痰 止咳嗆 潤肺氣

各埠藥房均有出售

上海科發大藥房監製

凡依法經中央許可登記之報紙登載法律廣告均具有同等效力通告

茲閱青島某報刊有『本報經司法行政部指定爲山東省及本市登載法律廣告之有效報紙通告』一則，經本會第四十二次執監聯席會議議決，面謁司法行政部王部長接洽，當蒙答覆，人民自由平等載在約法，凡各報在中央依法登記者，自應同等待遇，除按法定手續呈請外，誠恐各界不明眞相，致受其愚，特此登報聲明如右。

青島市新聞記者公會啓

彼美人兮　春風滿面　機警過人　體系澄清　星眸四矚　兩頰桃紅

此皆燕醫生補丸之賜

欲求神采奕奕。身心康樂。嫵媚動人。必以身體之健康爲先。倘體系倦憊。大便失序。以致毒質充滿全身。則疾苦相繼而來。健康爲之毀壞。其去康樂也遠矣。

大便秘結，爲百病之源。例如頭痛，胃痛，心燒痛，胃酸過多，血液不潔，暈眩，風溼痛，面部疱疹，肝腎失司等等皆是。

燕醫生補丸。已爲億萬患便秘者解除痛苦，恢復健康。因其足以溫文有效之作用，排除便秘之成因。使體力與精神，爲之重振故耳。無論年齡若何。務宜長駐青春。永保朝氣。即宜常服燕醫生補丸。此丸效力神速。然其藥性溫和。故效力自然而安全。人人服之。人人受益。君又何必徒羨他人健美，而不即服之乎。

燕醫生補丸，對於女界身體。尤爲適合。月事期內。服之尤覺有益。此後再服燕醫生小粒紅血丸。則血液更爲澄清。體氣愈見健康。如貴地藥房無此丸出售。請向上海博物院路一六一號老晉隆洋行函購可也。

贈券

奉上郵票三分請惠寄七十六面之家庭帳簿一本爲荷（此項帳簿正裝訂中定于八月底寄奉）此上天津老晉隆洋行法中僑六六號贈送帳簿部

（姓名）

（住址）

(四)

天氣眞熱！頭痛難受

尋常頭痛，炎熱逼人，空氣蒸鬱，倦怠無力，抵抗力弱，此皆暑熱時季所應注意之日常情形。亞士北羅 雖不能止炎熱，去蒸鬱。然能於五分至十分鐘內，驅除多數頭痛。取二三片和水吞服之。靜臥十分鐘卽愈。須知服 亞士北羅以除頭痛。毫無不良之副作用。因其不含麻醉劑或危險之藥質也。亞士北羅 爲治身體赤熱及夏季諸病之妙劑。其於傷風，幾可立刻制止。而於可畏之骨痛熱。尤爲靈應異常。一次吞服三片。便足減輕高熱，鎭定神經。亞士北羅 之功用。足予男女老幼以安全迅速之靈效。蓋其足以擊破病源，以祛病因。一經吸入體系。便爲尿酸之治解劑，有力之滅菌劑，解熱止瘧，防止發酵。消毒之功殊偉。

無害心臟

'ASPRO' REG. TRADE MARK

英國亞士北羅藥片

製於英屬澳大利亞

●却病神速●

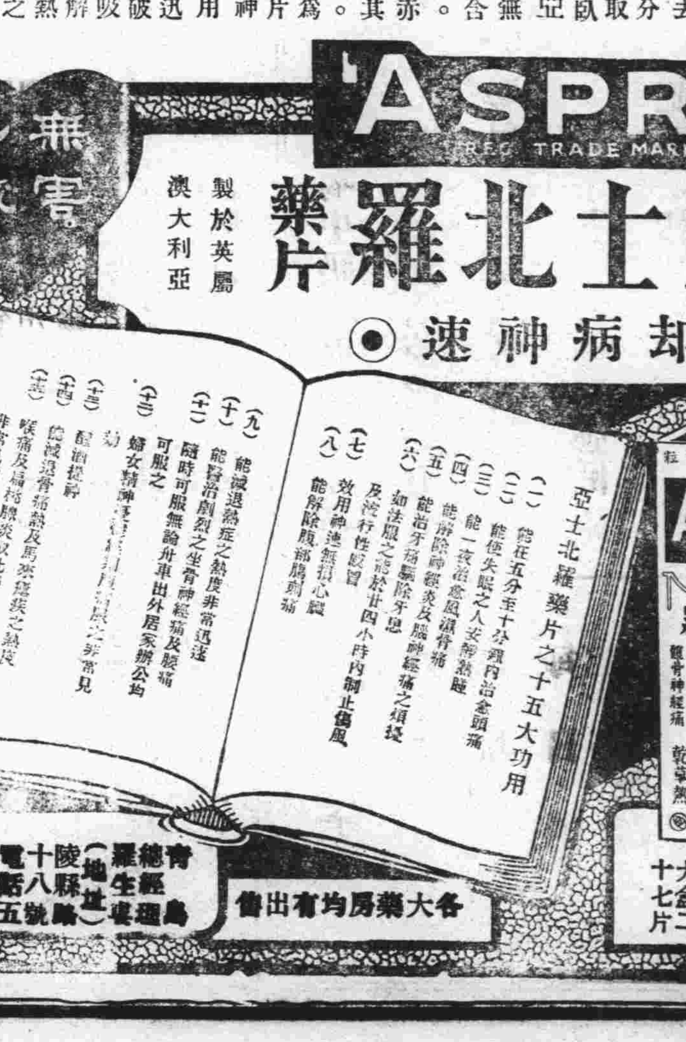

試服樣盒每盒五片 中盒十片 大盒二十七片

青島總經理羅生襄（地址）陵縣路十八號 電話七七二五號

各大藥房均有出售

③

中魯銀行

總行 青島天津路河北路轉角

資本 實收五十萬元

業務 存貸利息優厚 匯兌手續簡捷 儲蓄優點如下

電話 三三八零 三七八零 四三一二 四五六八

電報掛號 有無線七六一四

中魯銀行儲蓄部

地址 附設總行內
資本 另撥
營業 獨立
會計 劃分
利率 活期週利六厘
投資 限於穩固可靠
電話 三六零五
詳章 承索即奉

壽康醫院

敬啓者敝院病室清雅凡愛克司光線看護週到柴太陽燈透熱機電療器等一切設備無不完全附設戒毒專科專戒鴉片海洛因等癮成績優良毫無痛苦早爲各界所共知擅治肺癆肺炎白喉猩紅熱諸症並分設於小鮑島以謀患者就診之便利

(設置科目) 外科內科眼科耳鼻咽喉科皮花科小兒科婦產科電療科光線科戒癮科

(門診時間) 此日上午八時至十二時下午二時至六時星期日下午停診急症不在此例出診隨請隨到

(診療價目) 一切價目取價低廉住院每日由二元五角至八元服藥飯費在內出診市內五元市外及深夜酌加掛號費免收

院長丁介眉 副院長劉菊村 產科女醫師孫稻泉

院址湖北路東首四號電話五二二二一

分診所 診療時間上午十時至十二時下午四時至六時急症不限 地址小鮑島泰山路三十七號電話六〇〇六

北京康家馳名 虎骨追風丸

(專治)半身不遂 腰疼腿疼 四肢麻木 筋絡拘攣 風溼骨痛 癱瘓難動

此丸保我康家祖傳祕方靈效殆已早已各省馳名近有無恥之徒在京津假冒魚目混珠希圖影射我樂顧者認明康乃安祕製偽冒以免誤病爲幸甚▲此藥舒筋活血善通十二經絡行週身骨節專治男婦新久受風受寒腰膝肩背筋骨各部疼痛肝風氣串四肢麻木手足浮腫半身不遂閃腰岔氣跌打損傷以及十年二十年老寒腿服過千方百藥醫治無效者速服此丸負責准保痊愈▲每丸二角五每匣十丸大洋二元▲象貼虎骨膏功效尤速▲大張一元小張六角另有主治詳細仿單

獨門祕製 唯一妙藥 並無二家

固精健體 全牛補腎丸

立止夢遺 滑精專治 腎虛陽萎

此丸專治男子腎寒夢遺滑精房勞過度精冷精清陽萎早洩快感缺乏久無子嗣勞傷咳嗽腦系不足記憶退減頭目眩暈腰酸疲倦凡男子一切腎虧精神不足四肢無力飲食無味等症服用此丸元陽立充體健食增精神換發誠男子寶品也價目每盒大洋一元

女科靈藥 調經養血膏

此膏本醫家傳祕方功效神奇與眾不同專治婦女經血不調前趕後錯忽多忽少紫黑成塊血崩白帶行經腹疼腰酸積氣及寒凝滯癥瘕左條右塊面黃肌瘦盜汗咳嗽子宮虛冷久不受孕一切氣血兩虧血經百病婦女經閉乾血癆症服用千方百藥不好醫治無效者速服此丹立能奏效每盒一元加料二元內服本藥者方祕(調經養血膏)功效尤速每貼六角大貼一元另有主治詳細仿單注意認明北平康乃安祕製爲要

肝氣大王 舒鬱平肝丸

此藥專治男女新久肝氣不舒暴怒傷肝憂思傷脾飲食傷胃以致食傷胸結兩脅膨悶脹滿胃脘刺痛嘔吐吞酸噯嗝及反胃倒飽嘈雜不思飲食心跳神倦怔忡驚悸症黃肌瘦腰背抽疼四肢麻木一切肝鬱肝氣諸症無論新久均能立奏奇效惟於肝風一症尤有特效不但立止久服確保除根永不再犯價目每盒大洋一元另有主治詳細仿單

▲青島分銷處 藥房黃島路中間十六號 太和春金鄉路南首二十一號

▲濟南分銷處商埠小緯六路北口大仁堂藥房

▲總發行北平前門外興隆街弘福寺福安醫館

外埠函購另加郵費兩角信直寄北平總號款到立寄不誤招請代理另有詳章

遺精速來

茲承馬來華僑翁志華先生捐助巨資向波斯名醫Yeus Kow購來大批治理遺精原料囑本社在華發行翁君深憫此患無法可醫故先將該藥請求萬國醫學會確切證實定名青年保命液一面托本社徵集患者百餘人一一試用陸續閱報有謂生育缺乏者生育恢復辦事疲怠精神充足以及因遺精百病而生者前後判若兩人具此實驗故翁君本其慈善之懷而偽吾輩去此惡疾足爲患者慶茲該藥純由生理研究而得任是夢遺精滑陰虛腎萎及十年老患二瓶即愈永保斷根每瓶收價八角聊補廣告裝璜等費外埠函購上海郵箱一三四五科學研究社藥部二瓶以上加寄二角郵票可代說明附郵一分即寄服本液獲愈之證明書紛至沓來已超萬分茲再徵求彙訂成冊專爲慈善並無報酬多引一人脫離此厄即多積一分功德

青島中山路金星大藥房代理

請飲！

衛生消毒 牛奶

滋養富量 山羊奶

▲欲使兒女健全活潑▲

▲欲使身體肥胖強健▲

青島牛奶舍

牛場特點：民國四年開幕最早 規模廣大已至於今 良種牛乳設備完全 不誤主顧

牛奶場 太平鎮 電話 三〇〇四

本行 堂邑路 三〇三六號

分行 遼寧路 五一〇六

寶羅洋行

啓者本行爲酬謝顧主起見最近由歐美運到大批時式衣料以及粗細絨線以備各界士女選購並且定價格外克已豔色十分新穎凡買貨滿洋一元者照原碼九扣本行爲便利購貨諸君起見特由京滬聘到成衣師數人手工非常敏捷精巧定期不誤如蒙惠顧不勝歡迎之至

青島中山路七十一號 寶羅洋行謹啓

新亞大酒店

蜚聲馳譽 新亞酒店

滬上唯一 大旅館

夏季開放 冷氣

◆幽靜 ◆整潔 ◆服務忠實

本店自建十層大廈住房三百間均有私人電話浴室水廁設備完善交通便利房租自二元五角起至五十元止

地址 上海北四川路郵政總局左鄰

青島國貨公司

美亞綢緞 大贈賣

二十四 二十五 展期兩天

抽中號碼發票當鈔票用白拿衣料

俄國名醫 克利化洛次可博士開診通告

精理 內外科及婦科

專治 皮膚及花柳病

時間 上午十時至一時 下午三時至七時 出診隨請隨到

地址 中山路卅號二樓

電話 五八九五

聯合招生廣告

濟南齊魯大學文理學院

文學院 國文系，外國語文系，歷史系，社會系，政治經濟系各一年級。

理學院 天文算學系，物理系，化學系，生物系，醫學前期，無線電專修科各一年級。

報名 第一次自即日起至七月十八日止，在廣州投考者，七月十日報名截止。在北平青島及本校考者七月二十二日報名各截止。

考試地點 第一次七月二十五，六，七日；第二次八月廿三，四，五日。第一次考試除本校外，尚在青島，平，津，京，滬，閩，粵，鄂，豫，晉各地同時舉行。詳細地點，臨時通知。第二次僅在本校舉行。必要時北平亦或舉行。

青島代攷及報名處陽信路崇德中學。函索簡章及報名書。須附郵票二分

濟南齊魯中學

一學額 初中一年級男女生各二班高中一年級男女生各一班

二資格 投考高中以初中畢業或有同等學力者爲合格初中以高小畢業者爲合格

三報名日期 自登報之日起至八月二十二日截止

四考試日期 定於八月二十三日至二十四日在濟南本校舉行

五校址 濟南東關華美街

(簡章函索即寄)

濰縣廣文中學

班級 高中一年級男女新生及各年級編級生 初中一年級男女新生及各年級編級生

報名期 八月一日起至八月二十日止

考期 八月二十一二兩日早八時起

報名及考試地點 濰縣本校 青島陽信路崇德中學(祇考高中)

青島文德女子中學

學額 高中部一年級新生四拾名，二年級編級生若干名。初中部一年級新生八十名，二年級編級生若干名。

報名日期 即日起至九月一日止。

考試日期 九月二三兩日。

考試地點 濟陽路本校

▲簡章函索即寄▼

青島崇德中學

學額 初中一年級新生八十名 商科一年級新生四十名 初中及商科二年級編級生若干名

報名期 即日起考試前一日止

考期 九月四五兩日

報名及考試地點 陽信路本校第一院

簡章承索即寄

本市報名及代攷處設陽信路崇德中學

半老徐娘漫談

這是一個嚴重的問題

什末是災民呢？當然，你要說，現在那些被水淹了的地方的人就是災民！對末？眞的末？今日老身就發章講義，講講這個問題。

被水淹了的地方的人，不一定是災民，譬如吧；某縣被水淹了，某縣中之某人跑到上海去，在上海的銀行中，他存了若干錢，對人說起來，「敝鄉不幸……」其實，他在上海仍是吃香的喝辣的，他算個災民末？

於是，同是被水淹了的地方的人，也有若干不同，有的固然成了災民，有的還是闊大爺！

根據事實，則未被水淹的地方就會也有災民，青島這地方，誰都說是世外桃源，然而在俺半老徐娘住的屋門口，就每天有餓得精瘦精瘦地的討飯的，來叫我老大娘，要小錢，他們也應該算作災民，因爲實實在在受着災，你看，餓得那末瘦瘦地！

可是，在青島，吃得大胖胖地的就也不少，凡這些，不是災民了，是什末呢？沒有相當的名字，就叫「市民」吧。

因此，同是未被水淹了的地方的人，也有若干不同，有的固然是體面的市民，有的則成了災民！

總而言之，無論黃河水氾濫也罷，不氾濫也罷，災民總是有的，正是天長地久有時盡，災情綿綿無絕期！吾民之受災也，豈自今日始哉？災之綿綿復綿綿兮，吾又焉知其何日止哉？

歸根結蒂，只怨小百姓們沒有錢；千不怨萬不怨，還是怨小百姓們沒有錢！倘若他們每人都有二百萬現款存在外國銀行，紅河黑河綠河氾濫都不要緊！而今也，他們沒有錢，然則，即使黃河不氾濫，他們也沒有好日子過！問題的關鍵，是：

不關乎災不災，只在於有錢沒有錢！

所以呀吧　如果有誰要想救「災」，那辦法是：使天下之人都有錢，都闊起來！怎能使天下人都闊起來呢？這是個嚴重的問題，到半老徐娘再老老的時候討論吧！

讀聖經記　續

徐明

六，孩子與天堂

有人抱着自己的嬰孩，來見耶穌，要他摸他們。門徒看見就責備那些人。耶穌卻叫他們來，說：「讓小孩子到我這裏來，不要禁止他們。因爲在上帝國的，正是這樣的人。我實在告訴你們，凡要承受上帝國的，若不像小孩子，斷不能進去。」（路加福音，第十八章。）

七，駱駝穿過鍼的眼

耶穌對門徒說：「我實在告訴你們，財主進天國是難的。我又告訴你們，駱駝穿過鍼的眼，比財主進上帝的國還容易呢！」（馬太福音，第十九章。）

八，心裏的汚穢

豈不曉得凡從外面進入的，不能汚穢人，因爲不入他的心，乃是入他的肚腹，又落到茅廁裏。……這是說……從人裏面出來的，那才能汚穢人。因爲從裏面，就是從人心裏，發出惡念，苟合，偷盜，凶殺，姦淫，貪婪，邪惡，詭詐，淫蕩，嫉妒，謗讟，驕傲，狂妄。（馬可福音，第七章。）

九，寡婦的捐貲

耶穌對銀庫坐着，看衆人怎樣投錢入庫。有好些財主，往裏投了若干的錢。有一個窮寡婦來，往裏投了……一個小錢。耶穌叫門徒來，說：「我實在告訴你們，這窮寡婦投入庫裏的，比衆人所投的更多。因爲他們都是自己有餘，拿出來投在裏頭。但這寡婦是自己不足，把她一切養生的都投上了。（馬可福音，第十二章。）

十，上帝的國在人心裏

上帝的國來到，不是眼所能見的，人也不得說：看哪，在這裏；看哪，在那裏。因爲上帝的國就在你們心裏。（路加福音，第十八章。）

十一，誰敢拿石頭打淫婦？

文士和法利賽人，帶着一個行淫時被拿的婦人來，叫她站在當中。就對耶穌說：「夫子，這婦人是正行淫之時被拿的。摩西在律法上吩咐我們，把這樣的婦人用石頭打死。你說該把他怎樣呢？」……耶穌就直起腰來，對他們說：「你們中間誰是沒有罪的，誰就可以先拿石頭打她。」……他們聽見這話，就從老到少一個一個的都出去了。只剩下耶穌一人，還有那婦人仍然站在當中。耶穌說：「婦人，那些人在那裏呢？沒有人定你的罪麼？」她說：「主啊！沒有。」耶穌說：「我也不定你的罪。去罷，從此不要再犯罪了！」（約翰福音，第八章。）（未完）

第五回　人才愈多申公豹助紂爲善　空氣驟緊姜桓楚代妹復仇

（二一八）　保留版權　嚴禁轉載

一看申公豹被綁，紂王怒氣未息，便知道什麼翅子的表演是失敗了。乃掉向公豹的面前，深揖微笑道：「申博士，將來有機會時，還請博士多表演幾次！」比干一手拉着哪吒的衣角，低聲說道：「你這人也太狠了。皇上已經把他判處死刑。你又何必這樣幸災樂禍呢？」哪吒這才知道事情已經到了這樣嚴重的程度，自悔不該向垂死的人開玩笑。

一會兒，殷開帶來衞隊一連，全付武裝，二尺高的出斬令已經插到申公豹的背上了。方弼方相在左右兩旁架着公豹的臂膀，離開皇家體育場預備到顯慶殿前執行槍決。這時的申公豹，面無人色，欲哭無淚，蘇護也在偷自流淚，眼睜睜的看着自己的外甥這樣送了性命。怨誰呢？天哪，萬想不到落這樣的下場。天色是悽慘慘的，空氣是死沉沉的，這偉大的發明家在這悲慘的空氣中祇有一個希望，希望眼前的死的恐怖是一場大夢，他狠狠的咬自己的舌尖，默默的禱告：「快醒來罷，快醒來罷，醒後的我還是安安穩穩的躺在牀上。」他的舌尖咬得出血，然而兩隻手還是被綁着，兩隻脚不自主的往前走着。上帝啊，這眞不是夢了。如果是夢的話，一咬舌頭尖總會醒的。完了，完了，可恨狠心的舅父竟不力諫紂王，瞪着眼看我離開這眞實的世界，我死了以後也要雪此仇恨的！正是

申公祇怕見閻王，但願南柯夢一場。
咬破舌尖流赤血，依然不是在夢鄉。

卻說新貴妃蘇妲己帶宮女數名，正想到皇宮一遊，剛走出皇宮區的大門，忽然看見方弼方相架着一個人，

命該如此！？（續）

拾羅

阿狗的學校，是平安村，奉了縣政府的命令，將莊東的石姑廟拆了成立的，教育經費由平安村的市場上出備。起先不大見起色，自經阿狗赴任以後，不到半年的工夫，大加整頓，門口的兩旁，白牆上也油上：實行黨化教育，發揚民族精神的藍字對聯，教室裏也掛上孫總理遺像，教室前掛的白布上有教育救國四個大字。桌子一律用梔子水染成黃色，櫈子也一律是新的，不似從前，五張桌子，還是兩張半舊的，櫈子有三條腿的，學生也二個人一班，三個人也是一班，是一個前清老先生教着念人之初的。

阿狗振刷精神，教的學生成績，畢業會考，平安村小學，爲全縣之冠，教育局，見他辦的學校，成績優良，便給他木頭鑲着，玻璃夾着的「獎譽狀」，月薪也加到二十元。風聲傳出去，第二年，學生潮水一般的湧上來，比原有的學生，增了一倍多。教育局裏，便上了個公事，「某某學校，成績極優良，學生日增，請予撥款，擴充班次，………」

上了這個「公事」，教育廳批准了，這個消息，傳到了平安村，平安村里人迷信心理未退，聽說是拆他莊當中的龍王廟併入學校，頓時形勢緊張起來，各道口上貼：「打倒××」，「取消教育局」，「推翻縣政府」，等等的標語。

這個消息，又叫縣政府里知道了，立調民團兩排，荷槍實彈，硬拆龍王廟，擴充學校班次，否則武力解決，這個命令一下，把平安村裏人，又嚇慌了，沒法只好敢怒而不敢言，暗恨在心裏，把所有的標語，統統撕去，撕不淨的，就又貼上「歡迎教育局的意見」，「擁護爲民衆謀幸福的縣長」的標語蓋起來了。

二排民團，到了「平安村」，看了新貼的標語，不約而同的說道：「不知誰造謠，說是反動標語，他媽的！奶奶什末玩藝?!哄我們這樣熱天來跑一趟！」說着，叫村長，找民夫，限半天的工夫，把龍王廟裏的神打碎，打掃乾淨「不然，把你這村長，帶回衙門，這是公事！」平安村見來了這些穿「老虎皮」的大兵，槍上的刺刀還閃閃的發光，那個敢不順從，不消幾刻的工夫，把龍王廟裏，所有的神像統統打毀，一個不賸了。

平安村里的村長，竭力討兩個排長的歡心，烟捲都是哈德門，酒都是玫瑰露，以及一切……兩個排長和他的部下，風捲殘雲似的，把所有的一切食用品嗜好品都吃光了。驗了驗打掃乾淨的龍王廟，帶着兩排人回去了。

不到半個月的工夫，龍王廟成了几淨窗明的大教室了。阿狗也由教員成了校長，薪金當然又增加了。不料到了六月裏，天忽然睜青了大眼，連一個雨滴也不下，田里的穀子，旱的捲了葉，平安村里，家家門上都插起三角形的黃旗，上面寫着「遠降甘霖」，「龍王保佑」，等字樣，莊里的小孩也戴上柳條圈帽，握着手，嘴裏喊着「下雨吃饃饃」的歌，可是天仍是睜青了眼不落一滴雨。（未完）

長篇小說　沒有這回事

司馬迫　（五〇）

亡時久一見嚇住了天上難找，越發非跳下點將台去摔死不可；天上難找說了些安慰他的話，九個軍長也竭力相勸，終久把「佯作跳下摔死，而不叫人生疑的目的」達到了。

亡時久還恐怕有破綻，厲聲的對着下面的兵士，以及身旁的將官：「主席自允許了我帶領你們以來，你們大家也很一律，個個服從我的命令，我也就不遺餘力，指揮着你們天天操練「進攻」，「戰鬥」，「退却」，等的戰術，預備外國有侵犯我們，殺他個片甲不回，還想着把你們訓練成能征慣戰的勁旅，爲我們當日亡國的模範，所有的軍隊都採取我們的方法訓練，我們的方法指導！目的還未達到的，不知道誰造謠，對着主席進讒言，說我圖謀不軌，想造反，主席也不細考察一下，是與不是，就當場給我難看，我受這次打擊，希望成了泡影，倒不如死了暢快！主席也明白了有人造謠想公報私仇，才截止住我。」又回過頭去，跪在地下，朝着天上難找說：「我亡時久」一腔熱血惟天可表，久願爲主席効勞，雖肝腦塗地，粉身碎骨不辭也！」亡時久指着天，對天上難找這樣的說。

天上難找一把拉起了「亡時久」，拍着他的膀子，說道：「有卿保我的江山，本主席可高枕無憂矣。依卿的意見　馬上照辦，把槍支盡數取來，任你們分配去吧！」

因「集團出家」一文答常住「佛」

山王。

方當大人先生們皇皇提倡佛學救國之際，率土之濱，雖販夫走卒，也該虔誠合十頂禮於我佛之前，請我佛大發慈悲，衆生普渡！山王何人？不諒乃爾，竟敢提出異議，致有勞常住佛之申斥！

復承常住佛之啓示！山王對於佛學應加以研究命！然山王當虔誠地再拜而聽，山王再行不諒，悲請常住佛對於社會科學亦加以研究，想常住佛亦不我棄歟？

試看常住佛旁徵佛典所作之結論：

學佛者祇求無生，無生則無死，無生死則無苦惱。

山王不知常住佛現修煉於何菴何寺？仰何來之野狐禪也？常住佛當不能高據本市洋樓之下養妻育子也明矣（但山王却十二萬分地在這里疑惑，不知讀者亦疑惑否？）

再看常住佛徵引佛之教義：

佛家以世間之事，有苦有樂，而樂乃苦之因，苦乃樂之果，世人貪樂因，而不知有苦果在其後，佛家知苦樂兩性不相離捨，故不作樂因，則不受苦果，所以佛經云，無苦無樂，是爲大樂無罣礙，解脫，無作樂無受樂，自在等語，皆是對於苦樂而言，明乎此者必知昔日行爲之非，從此醒悟出家，再不作此苦因，此後更不受苦果：………

山王又膽敢在此提出異議了：

在現社會（資本主義社會）里，當然有苦有樂，並且是最多數的衣食不足的大衆苦，少數飽衣珍食的資本家樂，實則可以說：苦的萬難得到樂，而樂的雖有時也微微感到苦，那可不是眞苦，倒如一某大老爺預算得到某一筆巨款，卻未能進手，算苦嗎？或則大少爺喝醉了酒，二小姐跳膩了舞，算苦嗎？眞正的苦與樂是永遠（？）分給兩種人去享受的！即或說苦與樂有因果的關係罷，我的判斷却正相反：「苦乃樂之因，樂乃苦之果，」道理是非常明白的，因不甘於苦，起而奮鬥，苦遂消滅，此例甚多，大而民族國家（如蘇俄德意志），小而家庭個人，莫不如是。

若佛家之不作樂因，則不受苦果，無作樂無受樂，無苦無樂，是爲大樂，無罣礙，解脫，自在，至其極是祇求無生，無生則無死，無生死則無苦惱這一串的說法對嗎？

生死乃大自然演進之定律，當然可以用人類的智能駕馭自然或改變自然，使人類的生活更安適更合理化。若依佛家的說法，那是—先使地球上一切的生物絕跡，再把各星球混合成一個永恆靜止的死塊，縱令佛家有三頭六臂，辦得到嗎？

我眞不能不佩服那些古往今來聰明絕頂的佛人（因爲他們實在也是人），把人間一切享受盡了，遂，想入非非地，想永生不死，想無生無死，可能的嗎？我們要知道：只有一些物？實享受已經滿足的人，才有閒工夫作這樣無羈縛無邊際之胡想，撤通天的大謊，以作爲精神上的安慰；像我們日日愁飢寒的大衆，眼前救死之不暇，那里還有餘閒去聽那些無稽的謊話呢！

切實說一句：我們要想暢暢快快地生活着，永恆消滅這苦字，只有用我們大衆團結的力量去奮鬥！如果誤入了佛家的迷網，那便只有子子孫孫永從出生以苦到死呀！

復次，常住佛對於集團出家的辯解是明乎此者必知昔日行爲之非，從此醒悟出家，再不作此苦因，此後更不受苦果，這個屈打成招的辦法，是不足怪的！但如福州那三十多個弱質女子，恐她們既未會作樂因，而苦果卻是強給她們忍受了，這又當作何解呢？擴大來說：像現在長江黃河邊數千萬的災民，難道那苦果也是他們忍受的嗎⁉

要而言之：佛祖釋迦個人底偉大崇高處是無可否認的．至於他的教義．卻如從前的某巨賈的押忽大珠，作爲消閒品或苦悶時的麻醉劑則可：若欲率天下人去頂禮膜拜之，那就得擱起來！（徐娘語）再候常住佛的啓示。

鬼蜮的跳踉

邱遇　（二八〇）

第九章

局勢轉換到這個樣子，實在是小芹菜所想不到的，她說不清要幫誰的忙好，賈局長呀，于校長呀，都是老朋友，應該偏愛那一個呢？

「賈寶玉」督學，此時也沒有了主意，於是索性什末也不管，只和小芹菜夫細心地摹擬怡紅院主人，與瀟湘館妃子來往交際的意味。

事情是太湊巧了，偏偏這天賈局長與于校長在路上就走了個迎碰頭！

「老于！你好不客氣！」賈局長眼一瞪，臉上掛了怒色：黃。

「老賈，什末話⁉什末客氣不客氣⁉」老于臉上的色和老賈一樣：黃。

「你媽拿個逼！老賈毫不客氣，耳光子望着老于的臉打過去。

老于稍微曉得一點太極拳摔角什末的，他一閃，順便一拳打上老賈的胸膛，「哼，你媽納各鼻！操泥箇麥子！」

老賈那穿了皮鞋的脚，飛起來，踢上了老于的大腿，「我草你的!!」接着，第二脚又踢過去：「我突草尼箇竹總!!」

然而，老于到底懂一點武術，當老于第二脚飛起的時候，他乘勢把那穿了皮鞋的脚抓住了，使勁一掀：「我也草尼的竹總!!」

「哭凄，更登！」老賈被掀倒去了。

這時，街上的小孩子叫起來：「打倒了箇鬼主義，鬼明格命成功，打倒！」

此時，也就有些人來拉仗。

但是，戰門方酣，拉不停，分不開。

青島市立女子中學校招生

學　額：高中部：一年級新生一班四十名，二年級編級生十名　初中部：一年級新生二班八十名，二年級編級生五名

報名日期：第一次自六月廿日起至七月三日止　第二次自八月十八日起至九月二日止

及時間：每日上午九時至十一時過時停止，

攷試日期：第一次七月五六兩日，第二次九月四五兩日，

報名地點：本市太平路二號本校

▲簡章函索即寄▲

青島私立禮賢中學校招考德文科新生啓事

本校現與上海同濟大學商妥添設德文科畢業後可升入同濟大學醫工各科（成績優良者免考升學）特此通告

青島私立禮賢中學校招生

一，學額　高中部，建築工程科一年級新生二十名　初中部，普通科三年級編級生十名二年級編級生十名一年新生一百名，製圖科一年級新生四十名

二，報名　第一期，自即日起至七月十一日止（德文科報名至九月五日止）　第二期，自七月十四日起至八月三十一日止

三，考試　第一期，七月十二，十三兩日　第二期，九月二，三，兩日（德文科六，七，兩日）

四，報名及考試地點　青島上海路七號本校

青島市私立青光小學招生

一，學額　一二三四五六年級各若干名幼稚班三十名

二，校址　萊蕪一路二十七號

三，報名手續　即日起開始報名隨繳報名費半元入學後改作學費

四，考試科目　國語　算術　常識

五，試驗日期　隨到隨考

六，開學日期　九月二日

青島市立中學校招生

（一）學額　高中部；一，普通科一年級新生一班共四十名，二，應化科二年級編級生共九名　初中部；一，普通科一年級新生一班共四十名，二，普通科二年級編級生共四名，三，簡易化學工業科一年級新生一班共四十名，四，簡易化學工業科二年級編級生共二名

（二）報名　第一期：七月一日至三日每日上午九時至十二時下午二時至四時止　第二期：八月二十六日起至八月二十八日止每日上午九時至十二時下午二時至四時止

（三）試驗　第一期：七月五六兩日（星期五六）　第二期：八月三十三十一兩日（星期五六）

（四）地點　報名及試驗地點均在滋山路本校

（詳細章程函索即寄）

青島學院商業學校招生廣告

一，招生額數　五十名

一，入學資格　須在高級小學畢業或有同等之成績者爲限年齡須在滿十二歲以上者

一，報名日期　八月一日至九月四日止

一，考試日期　九月五日上午九時

一，考試科目　國語算術口試身體檢查

一，成績發表　考試及格者於當日下午四時發表之

一如須閱本校入學指南者可來校取閱或來函索取但須附郵資一分

中華民國二十四年七月十二日　地址單縣路二六號　電話二二〇五號

痔　痔漏　脫肛

肛門症專門

自創塗布藥療法不用刀割專治痔核痔漏脫肛便血等症無手術火炙時之痛苦能使核管及變質之粘膜自然脫落永遠斷根治療期間行動如常誠醫痔之最良方法也

另有詳細說明書承索即寄

時間　上午九時至十二時下午三時至六時過時不候

地址：中山路山東大戲院北鄰一零一號

大洲診療所啓

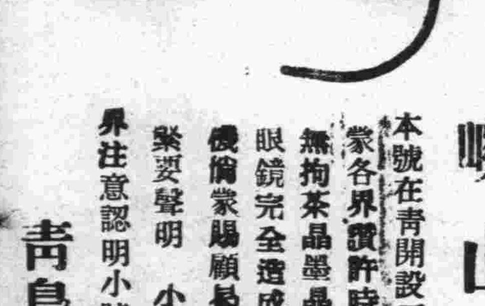

嶗山晶石眼鏡老店

本號在青開設三十餘年專採辦嶗山各種晶石製造各式眼鏡久蒙各界讚許時下又在嶗山附近新購得各種晶石奇多成色最佳無拘茶晶墨晶水晶紫晶等石比前採辦者遠勝數倍現已將各式眼鏡完全造成精美異常價格克己　諸君欲養目者請莫失此良機倘蒙賜顧局勝歡迎恐未週知特此敬白（兼修理舊鏡）

緊要聲明　小號原無分號並代理處廣有冒充小號名義者請各界注意認明小號招牌仿單庶不致誤

青島　即墨路西首　電話五八六三　三山誠眼鏡店謹白

法學周刊

第二卷第四十六期
（今日星期出版）
于世琦律師主編
◁通訊處▷
◀熱河路二十七號▶

徵稿

一、本刊公開，歡迎投稿。
二、本刊文字務求淺顯，作品以關于法律，政治，經濟之問題爲限。
三、來稿須繕寫清楚，加註標點，稿紙不得兩面並寫。
四、本刊對於來稿，有刪改之權，無論登否，槪不退還原稿。

賠償冤獄之商榷　沈天保

原夫國家刑法之設，蓋所以懲姦宄，故當時無惡不罰，無罪不科，惟其庇善類，故當使刑無濫施，罪無忘加，是以代國家行使刑罰權者，自必具明察之資，敏斷之才，適應時變，均知物情，凡所平決，如繩墨之於曲直，如權量之於輕重，一依於法，不爽毫釐，俾善類有賴，姦宄知戢，而國家刑法之設爲不虛矣。叔世道衰，人心陰賊機詐萬端，作姦犯科，善自緣飾，往往經年累月，無法破露，折獄之吏，使則未始詳求，繼則迭受指摘，計無復之，任取無辜，鍛鍊周納，供辭朝具，夕成信讞，甚或畜意羅織，輾轉牽涉，囹圄充塞，棄市喋血，寡婦夜哭，稚子飲泣，與國家設刑罰之旨，正復背馳，於是所謂冤獄者，即由此而成。民爲邦本，本之不固，邦將焉存，欲謀救濟，勢不容緩，茲者賢士大夫盛倡賠償冤獄運動，登高一呼，全國靡從，不可謂非法界空前盛舉，行見此後治獄者慎，冤抑或少，天明清明，陰霾悉去，可預祝焉。

雖然獄稱曰冤，顧名思義，必係明爲無罪之人，而使受種種刑事不利處分，厥後眞相大白，頓獲照雪，而名前此所受一切處罰爲冤獄，昭其實也，故冤獄構成要件，除法院宣告無罪等判決或不起訴處分外，並須眞犯已明，事實瞭然，昔所聚天下之人殫智竭慮苦心焦思而不得者，今則豁然呈露，探索無餘，更進而上之，則仇家誣陷原因，法官誤會情形，均經勾稽出之，以供諸世。使社會盡知眞正罪人之所在，而受無罪判決或不起訴處分者始得謂之冤獄，若夫被害人已飲恨長眠，凶犯則如鴻飛雁杳，其已獲案者狡黠異常，勾串證人，湮滅證物，無所不用其極，無論如何嚴密鞫訊，了無所獲，因不能證明之故，宣告無罪等判決或予以不起訴處分，究係倖免抑或冤抑，尙未發見其眞實，謂爲疑獄則可，謂爲冤獄則不可，何則此獲案者雖告無罪，而本案罪人尙未明瞭，詎謂已經獲案而宣告無罪等判決或不起訴處分者，槪爲冤獄，竊恐未盡然也。

顧考獄賠償法草案，以被告受不起訴處分或受無罪免訴判決認係冤獄，列諸應行賠償之列，似涉矯枉過正，今試舉二事爲冤獄與否之標準，一爲舊說部載某售餅童子晨行僻巷，聞呼救聲甚厲，尋聲而往，一華服少年胸貫利刃，倒地垂斃，童見不忍，急爲拔刃施救，刃甫出胸，血湧頓絕，斯時邏騎適至，覩童手持利刃，目爲行凶者，翌日少年有友投署供稱，是日早晨適同遊郊外，分道不久，即遭此變，請爲嚴懲，審理終結即以童子爲行凶正犯，置諸極刑，隔數年後，少年之友在病終彌留時，自述當年因私仇刺斃少年不諱，遺留刀鞘尙存篋中，可爲佐證請向官署自首，以作懺悔，言訖而逝，此後童子案情始告大白，此一事也。又吾鄉某婦隨姦夫私奔，爲本夫所覺，率衆迹蹤，其婦由僻道逸去，本夫追至，僅將姦夫獲送法院，審理終結，因事乏佐證，宣告無罪，經判決確定後，未幾姦婦就獲，自白通姦私奔甚詳，判處罪刑確定在案，法院以姦夫宣告無罪後發現新證據，僅足爲被告利益起見提起再審之條件，而爲被告不利益起見提起再審，此款不在準用之列，竟坐視其逍遙法外，此又一事也。以上二例謂前者爲冤獄，吾無間然，謂後者經無罪判決爲冤獄，可乎否乎。今試問被告受無罪免訴等判決或不起訴處分，而反訴告訴人爲誣告，凡稍法律者當知其不可，此與賠償冤獄其事殊其理則同，可知被告犯罪嫌疑不能證明與被告是否冤抑相去懸絕，而況時至晚近，人心機巧，犯罪之方法彌工，事後補飾之方法彌縝密，法辦案復範之以審限定之以每月結案件數，又加以種種不需要的手續，將使陶復生處此環境，當握筆四顧而不能斷，茲爲判決清罪者及不起訴處分者，即受冤獄，毋乃與實際相差太遠，試考今日法院統計凡宣告無罪等判決或不起訴處分確悉其人受冤抑者不及十之一，因犯罪嫌疑不能證明者，當佔十之九，今苟一槪而名爲冤獄，加以賠償，徒增循吏長惡之感長姦民倖免之心，彼蚩者氓，作姦犯科，彌防較工，既得不罰，復得償金何樂不爲，二次累犯技必更精，此所爲與國與民兩蒙不利者也，先哲有言，禁酗酒可，併廢酒醴不可，禁淫蕩可，併毀夫婦不可，禁貪婪可，併廢財貨不可，禁鬥爭可，併廢伍兵不可，茲者賠償冤獄則可，賠償無罪及不起訴則不可。夫以一代趨勢挾百千萬人之助，欲使垂制千古，當不能不加以熟慮詳審也，昔有穰絲出鐵，擊皮驗鹽，折獄眼鑑考實不誣，追慕前賢，曷企局極，法窗夜雨，聊綴數言，客云自衛，則吾豈敢，謹具管見，以實高明。

答何思靜君

世琦大律師台鑒敬啓者久仰
貴律師法學淵深，並在時報指迷，實造福市民不淺，茲詢者敝友某甲開設小本商店，資本三百元，及活動金共不滿五百元，則對於營業等稅及登記諸事，是否不用繳稅及登記，敝友不諳此事不辦則恐違法辦之，又恐留留，用特專函奉陳敬乞
貴律師分神釋疑登於報端，則不勝感禱之至，謹此並候
台安

敝何思靜上八月二十日

答函悉，查經營商業，有住址，有商號，不問資本多寡，均應照章繳納營業稅并應向主管官廳登記，否則一經查出，必受重大懲戒，但街上浮攤，不在此例，幸祈注意。

公證規則

中華民國二十四年八月經司法院公佈

爲提議試行公證制度事。查民事訴訟在當事人兩造，曲直必有所歸，徒以直者無由證其直，曲者遂得而爭之，如行公證制度，使人民就其所爲法律行爲，或其他關於私權之事實，由此得一確實證明方法，人將不敢妄與之爭，訴訟自必減少，即成訴訟，法院亦易判斷其曲直，迅速結案。況公證書有時可爲執行法上之債務名義，債權人得不提起訴訟，逕行聲請強制執行。日本近年統計，以公證書爲債務名義而聲請執行者，每年不下七萬餘件，其他因行公證制度而無形減少或迅結之事件，在統計上無可考者，尙不知凡幾。歐州諸國施行此制，先於日本，收效之宏，尤不待言。我國現行法律，加民法第一千一百八十九條及票據法第一百零三條等規定，以認公證制度爲前提者，亦不乏其例。惟實際上斯制向未施行，致此等規定，幾同具文，茲擬將此制度，試予施行，以期杜息爭端，減少訟累。外國所行公證制度，大都設定額之公證人，由公證人自己設事務所向囑託人收取定額之費用，辦理公證事務，僅受法院之監督而已。此種辦法，行之我國，恐滋流弊，查日本公證人法第八條規定，區裁判所管轄區域內，無公證人或公證人不能行其職務時，司法大臣得使該區裁判所於管轄區域內行公證人之職務。又普魯士非訟事件手續法第三十一條規定，非訟事件證書之製作，屬於區裁判所及公證人之權限，此權限包括關於法律行爲及其他事實之公證。我國施行公證制度，似可參照此例，暫時不設公證人，概由法院辦理公證事務，惟事屬創舉，尙無成規，可循若令全國同時施行，必多窒礙，擬擇規模較大，人才較多之地方法院，先行試辦，逐漸推廣。在試辦期間，由本院制定公證暫行規則，以資依據，其施行區域及施行日期，則由司法行政部酌量各地方情形定之。俟辦有成效，再體察實施狀況，草擬公證法，依立法程序辦理。是否有當，理合繕具施行公證制度原則草案，提請公決。

公證暫行規則

第一章　總則

第一條，地方法院爲辦理公證事務，設公證處，有必要時，得於管轄區域內適宜處所設公證分處。

第二條，公證事務由司法行政部指定地方法院推事專辦或兼辦。前項推事有事故時，地方法院得派其他推事代理。

第三條，公證處得設書記官，輔助推事辦理公證事務。

第四條，推事因當事人或其他關係人之請求，得就法律行爲或其他關於私權之事實，作成公證書，或認證私證書，前項請求，得以言詞或書面爲之。

第五條，推事非有正當理由，不得拒絕請求人之請求。

第六條，請求人應依公證費規則繳納公證費。公證費規則另定之。

第七條，辦理公證事務，應在公證處爲之，但法令別有規定，或依事件之性質不能在公證處爲之者，不在此限。

第八條，關於推事執行公證職務之迴避，準用民事訴訟法第三十一條之規定。

第九條，推事於職務上簽名時，應記載某法院公證處及其官職。

第十條，推事作成之文書，非具備本規則及其他法令所定之要件，不生公證效力。

第十一條，就以給付金錢或其他代替物或有價證券之一定數量爲標的之請求所作成之公證書，載明應逕受強制執行者，得依該證書執行之。但債務人提起異議之訴時，受訴法院得斟酌情形，命停止執行。

第十二條，公證處職員除法令別有規定外，於經辦事件應守祕密。

第十三條，推事辦理公證事務有不當者，請求人或利害關係人，得提出抗議。前項抗議依關於司法行政監督之規定處理之。

第十四條，推事作成之公證書原本與其附屬文件，及依法令編製之簿冊，除因避免事變外，不得攜出，但經法院或檢官調閱者，不在此限，前項文書之保存及銷毀規則另定之。

第二章　公証書之作成

第十五條，推事不得就違反法令事項及無效之法律行爲作成公證書。

第十六條，公證書應以中國文字作成之。

第十七條，推事作成公證書，如不認識請求人時，應使其提出該管區長或商會或警察署長之證明書，或以推事所認識之證人二人證明，其實係本人。請求人爲外國人者，得提出該本國公使或領事之證明書。除依前項規定外，推事認有必要時，得將請求人合攝相片存查。

第十八條，請求人不通中國語言，或聾啞而不能用文字達意者，推事作成公證書，應使通譯在場。

第十九條，請求人不通中國語言，或聾啞而不能用文字達意者，推事作成公證書，應使見證人在場，雖無此情形，而經請求人請求者亦同。

第二十條，由代理人請求者，除適用前三條之規定外，應提出授權書。前項授權書，如爲未經認證之私證書，應依第十七條第一項之方法證明之。

第二十一條，就須得第三人允許或同意之法律行爲請求作成公證書，應提出已得允許或同意之證明書，前條第二項之規定，於前項情形準用之。

第二十二條，通譯及見證人，應由請求人或其代理人選定之，見證人得兼充通譯。

第二十三條，左列之人，不得充見證人或證人：一，未成年者，二，被處徒刑以上之刑者，三，受破產宣告尙未撤銷者，四，受禁治產宣告尙未撤銷者，五，因懲戒處分被免職尙在停止任用期內，或律師被除名尙未滿四年者，六，於請求事件有利害關係者，七，於請求事件爲代理人或輔佐人者，八，爲推事，請求人，代理人或輔佐人之配偶，家長，家屬或法定代理人，或其代理人，或七親等內之血親五親等內之姻親者，九，公證處之書記官及雇員。

第二十四條，推事作成公證書，應將請求人或其代理人之陳述及所見之狀況，並其他實驗之事實記載之。其實驗之方法，應一併記載。

第二十五條，公證書除記載其本旨外，並應記載左列事項：

一，公證書之號數。
二，請求人之姓名，性別，年齡，職業，住所，或居所，爲法人者其名稱及事務所。
三，由代理人請求者，其事由及代理人之姓名，性別，年齡，職業，住所，或居所，及其受權書之提出。
四，與請求人或其他代理人認識者，其事由如係經提出證明書，或推事認識之證人證明爲本人者，其事由，並該證人姓名，性別，年齡，職業，住所，或居所。
五，曾提出已得第三人允許或同意之證明書者，其事由，並該第三人之姓名，性別，年齡，職業，住所，或居所。
六，有通譯或見證人在場者其事由，及其姓名，性別，年齡，住所，或住所。
七，作成之年月日及處所。

第二十六條，公證書應文字簡明，字畫清晰，其字行應相接續，如有空白，須以墨線填充，記載年月日號數及其他數目，應用大寫數字。

久不孕育！屢患小產！

●應注意的幾樣事●

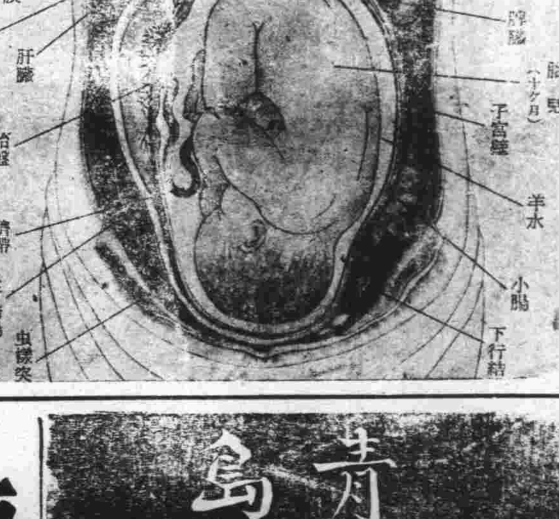

屢患小產者除因感染梅毒等症之外尙有習常性小產此種患者多因生殖器異常或機能營養不良而引起防止方法雖多而效果甚微其最有效者以新發明之內分泌療法取動物卵巢黃體內服確能安胎預防小產國濰鹿胎含有大量卵巢黃體成分所以服鹿胎冷香丸預防小產較之用單純黃體功效尤爲準確夫黃體乃爲促進女性生殖器健全發育之營養素營養不足卵子成熟不良子宮復引起各種患病卵子因而不能附養於子宮精虫自然不能於卵子房合受孕的機會也隨之失掉鹿胎（冷香丸）即含有大量黃體營養素解決女性各種疾病當然不成問題屢試屢驗冷香室主人有鑒於此乃發明用化學方法配製鹿胎冷香丸尤採取壯年牝鹿原胎配以世界珍貴藥品故對於婦科病宮冷白帶等可稱効力絕大萬試萬靈月經宮冷白帶既愈未有不孕者

主治　婦科聖藥（鹿胎冷香丸）專治婦女經血不調，經前錯後，經脈閉止，經來腹痛，色氣不正，紫黑或塊，子宮寒冷，赤白帶下，腰腿疼痛，夜不安睡，午後發燒，心跳心熱，自汗盜汗，癆病咳嗽，氣虛血虧，或胸腹脹飽，飲食少思，或子宮有病，多年不孕，或屢次半產，連傷數胎，以上各症，一經服用，無不立效，藥力絕大，萬試萬靈，誠婦科第一聖藥也。

▲價目▼
定價每盒大洋四元每打四十元
外埠函購貨款先惠寄費在內

總經理　青島漢成大藥房

▲分售處▼
天津東馬路　金城藥房
北平西河沿　金城藥房
南京珍珠橋洪武街八號　金城藥房
濟南麟祥門外街德里　金城藥房
漢口三區智民里　金城藥房
太原西官鹽街八號　金城藥房
西安車正街十二號　金城藥房
鄭州五洲藥房　保定五洲藥房　開封五洲藥房
烟台福昌泰　蚌埠濟華堂

青島青年會夜校

英文，日文，各科　打字　招生

開學期九月十日詳章索閱

海濱醫院特別廣告

敬啓者敝院位於海濱脫離市塵環境優越病室整潔極合患者療養近更特別擴張產科病院副院長女醫學士專門接生兼治婦女各種疾病隨時講授婦嬰保健常識本院院長積多年之經驗特用最新方法戒除烟癮毫無痛苦根治梅毒淋病砂眼廉價注射各種戀針歡迎機關工廠商號訂立常年合同減半收費茲將療診科目時間列後

（治療科目）內科　外科　產科　婦科　眼科　小兒科　耳鼻咽喉科　皮膚花柳科

（門診時間）每日上午八時至十二時下午二時至六時　急診不在此限隨請隨到隨診　星期日下午施診貧民

（收費簡章）病室分三等每日由二元五角至八元服藥及飯費均在內　出診市內五元市外及深夜酌加掛號費門診時間免收

產院（專備孕婦住院生產並任指導孕婦攝生方法及嬰兒保健事宜印有詳章細產科簡章及各種婦嬰衛生須知函索即寄）

院長吳龍騰　副院長女醫學士曲瑞謹

院址中山路南頭一百七十號　電話五三六三號

一盒包好　白濁　白帶遺精

白濁一症如誤服含有嗎啡之硬霸劣藥更易促毒菌內侵無異火上加油必致時愈時發難以除根惟有本藥房之奇效草配製選取王道藥品絕對不含嗎啡硬霸之劣藥完全根據病理注重徹底治療自不能與一般專以營利爲目的狂吹亂誇者不顧病家安全之藥品相提並論功能清濁利尿驅毒止痛消炎退腫殺菌滅毒根本治療

主治　男子白濁　女子白帶　尿道刺痛　遺精滑精　晨起糊口　體虛腎虧　新病舊症　急性慢性

以上諸症會屢治不愈或遍服中西各藥及電療注射不能見效者速服此草輕者一盒重者二盒縱使三年五年難治之老白濁白帶立能痊愈能將毒菌殺滅無餘包可當日見效永遠除根包不復發生育照常。每盒一元。特製二元

一瓶斷根　咳嗆　氣喘肺癆

補肺露　係本藥房選取王道藥品運用科學方法配製而成其味甘美絕對不含麻醉毒質功效偉大愈後決無復發之患專治男女老幼一切肺經百病雖年深月久及患主十年八載極重極危險之咳嗆肺癆等症服之莫不立愈斷根。每瓶八角

主治　新老咳嗆　乾咳痰咳　寒咳熱咳　夜不安枕　傷風咳嗽　失音聲啞　氣急哮喘　痰有臭　老人痰多　吐血咳血　痰中夾血　產婦咳嗽　小兒頓嗽　百日童咳　肺結核症

以上諸症速服此露輕症一瓶重症二瓶斷根

一盒包好　橫痃下疳　解毒丸

此丸專治男女五淋白濁花柳染毒魚口橫痃大落地逃身梅毒膿腫疳瘡橫痃魚口便毒陰疽小便腫爛或宿娼受毒累及妻妾子女下部破爛疼痛難忍或誤服市上升提霸藥流毒入骨筋骨酸痛經年不愈久成殘廢致戕性命以上諸症速服此丸立可搜毒一切宿毒退消橫痃輕則一盒重者二盒包可斷根永不復發。每盒一元

橫痃消膏　立　如患橫痃魚口便毒陰疽未破者速外貼此膏內服解毒丸三天之內立可退消包可痊愈永不復發。每張一元

小便腫爛生肌散　男女下部腫爛膿血淋漓腐爛不堪甚至爛卸下疳等症速將此散摻於患處內服解毒丸外用洗毒水洗滌三天之內立可去腐生肌包可痊愈永不復發。每瓶大洋六角

消腫殺菌洗毒水　專洗一切花柳毒症兼洗淋濁刺痛。每瓶洋一元

上海五馬路西　採芝堂大藥房總發行
青島中山路中　金星藥房經理

介紹女名醫江何希農

江何希農女醫士閩人也精研醫術歷在南洋群島一帶懸壺多年聲譽卓著現來青呈准執行醫業專治婦女經帶調經種子胎前產後兼治小兒症凡婦女得內病者亦有對於醫者不便明言女醫便可問症用藥易於收效同人等信之有素用特略綴數言以爲患病者告

醫寓　膠縣路六十一號大樓里樓上
診例　出診二元　門診一元　急病隨請隨到　車費酌付　貧寒免費

介紹人　葛光廷　錢鏞　宋錦鳴　尹援一　沈會蔭　周誠韓　齊王仁山

天津海京毛織廠啓事

本廠此次來青參加鐵展售品所，所售貨品，全爲宣傳，不顧成本，是以所定特價，極爲低廉，會期尙未屆滿，貨品俱已售罄，致後來參觀人士，多有向隅，本廠至爲抱歉，茲爲酬答各界盛情起見，特再由津運到最新呢絨毛毯地毯多種，自八月二十一日起，假本廠青島經理處元成商行內（中山路六十三號）仍按鐵展特價發售五天，但以售完爲止，機會難得，極盼各界早臨選擇是幸。

二十四，八，二十一，

美國自來水筆贈券

新到美國14K眞金尖自來水筆多種。式樣美觀。書寫伶利，永不漏水。特犧牲一月。以供各界試用。剪報附洋一元三角。當寄上美國14K眞金自來水筆鄧脫牌一枝。贈派可牌一枝。金筆頭二枝。美金新生活紀念鉛二只。每人限購五份。合買五份。再加贈美國高等鉛筆五打。郵票通用。掛號寄來

式樣美觀　經久保用　貨物不合　包退還洋

上海廣東路212東華商號

英語速記打字招生廣告

茲有英國女士泰耳利小姐住金口一路九號設教有年現以天氣漸涼擬欲添招新生有志向學者請至下列地址接洽可也

市內　金口一路九號本寓　河南路四十八號泰和商行　劉乾初代達電話四八五零號
東鎮　歸化支路十七號　刁洪光代達

購洋文打字機

某君欲買半新洋文打字機一架（新牌）有出讓者請書明價目投函一四三信號箱接洽

青島

萬國體育會

賽馬廣告

會址：中山路曲阜路十八號三樓　電話：三千八百零二號

義賑遊藝大會借馬場舉行

茲因青島市救災籌賑會定於八月二十二，二十三，二十四及廿五日（即本星期四至星期日）假匯泉馬場舉行義賑遊藝大會四天故在此期內凡各部本會會員皆須停止享用馬場而馬圈亦應暫停練馬以襄善舉

本星期日不賽馬

下次賽馬日期

八月二十五日即本星期日原定之賽馬日期決另行擇日補賽

下期賽馬定於八月三十一日（星期六）及九月一日（星期日）舉行兩天

大仁堂 立愈久淋 白濁丸

完全保好　各界證明　一准有效

敢稱治淋神藥服用非常簡單無論新久白濁淋尿後淋傷腎虛老淋常年不斷用過千方百藥不好者注射無效此丸只用一盒立愈奇方靑藥與市上各種成年藥確有所不同男婦淋病完全包愈小盒二元大盒四元

大仁堂 婦女 破血丹

病凡婦女血水不見之病千方百藥治不好此丹只用一付眞病立下重者三付百病化爲血水元氣不傷百試百驗每付三元

此藥專治婦女經閉不通月經不見腹中積病左右塊血聚成大肚成形血瘀症腹內邪神病疾死腹不下一切雜疾隱

消毒大王一掃丸

此丸效力非常之大凡是男女染毒之症發生軟硬下疳腫痛毒串骨筋痛老毒不清淡毒不淨皮膚療治一切新舊毒症遍治不好打針錫效即服此丸其毒立從二便消出一掃淸完永遠除根每盒二元另有詳章此藥北京各界總名貢有特別效驗

調經止帶丸

一盒保好無效退洋婦女白帶久而最傷元氣月經因之不調百病因之而生面黃肌瘦飲食無味有時燒冷腰腿酸痛頭暈肚痛赤白帶下之症一盒保好常服延年　每服四角每盒二元服法另有詳單

北京 張氏保肺丸

潤肺化痰定喘止嗽寬胸順氣立見神效不論男婦老幼年深日久勞傷咳嗽吐痰代血夜不安眠咳嗽不止一切風寒咳嗽等症服此一付立効三付斷根每服大洋一角

調經 養血 保眞丹

婦女常服永保平安安胎種子坤中之寶

專治婦女經血不調月經前經後錯經期腹痛血色不正病塊崩漏白帶下寒流白肚腿疼兩脅發脹酸脹墜痛腰痛腦滿悶嘔吐惡心貪涼流血成病左條右塊氣短神虛頭暈頭痛四肢酸軟咳嗽痰喘氣血兩虧午後發燒作冷面黃肌瘦不思飲食日輕夜重自汗盜汗身體素弱胎前產後失調作病或姑娘閉乾血癆症服此丸立服立效一切新舊經血不調百病皆治藥到病除常服此丸調經養血滋陰補虛安胎種子最稱女界寶丹服法另有詳單每付三角半打一元六角一打三元外埠函購加郵二角

開竅耳聾丸

不論男婦老少遠年今日耳聾耳底耳痔耳內蟬鳴有風聲聾啞或因幼小耳底舊根或因槍炮驚傷或因腎虛病後失調一切耳竅不通不聾之病用過中外各藥不好只用一小料一元二全料四元

濟南小緯六路北口大仁堂路西

心胃氣疼丸

不論何種心肝胃痛氣疼胸疼肚疼反胃吐酸胸膈飽脹痛食入即吐積滯痞塊等症多年老病服用此丸解鬱舒肝寬胸順氣痛疼立止凡由肌飽或急氣多得之病三付准好每付二角一盒六付一元

青島分銷處

太和春…金鄉路　萬春堂…高密路　福海藥房…黃島路　德豐永…博山路

各縣代售

坊子…豐記藥房　青州…中西藥房　濰川…金華號　周村…美華盦

大仁堂藥房 濟南小緯六路 分銷處

煙台分銷處…福記銀樓南門大街　外埠函購加郵二角寄信濟南大仁堂　博山德豐錢莊稅務街　濰縣衛生堂東關瓜地市街

上海明星鞋室

總號青島海泊路　分號中山路中市

式樣新異首推獨一

本號爲擴充營業計特於中山路設立分號凡在總分號購鞋者如有不合時兩處均可掉換此啓

新盛泰皮鞋廠

特製新式　彈簧皮鞋

中山路　電話二九八八

阿波共同汽船出帆廣告

大連直行威海衛芝罘行

▲十六號共同丸　八月廿四日上午八廿五日正午出

共同會社啓

代理客票處長安路二號共同賬房電話二六二四

大連汽船輪船出帆廣告

▲大連行

大連丸　八月三十日十二時半入後五時出

奉天丸　八月廿五日十二時半入後五時出

青島丸　八月廿八日十二時半入後五時出

▲上海行

青島丸　八月廿五日午前七時入前十時出

大連丸　八月廿七日午前七時入正午出

奉天丸　八月卅九日午前七時入正午出

大連汽船會社啓

電話　二一七二（出口部）　二一三六（船口部）　二五六三（出口部）

產婦之福音

以世界無比指壓分娩之祕術能使產婦減輕痛苦雖初產婦亦無甚大之痛苦即能安全分娩敝產師在青十餘年精通華語如有貧困者接生費皆可隨時商議格外低廉

女產師　久保多利

廣東路四號　電話五七一一號

無線電界之好消息

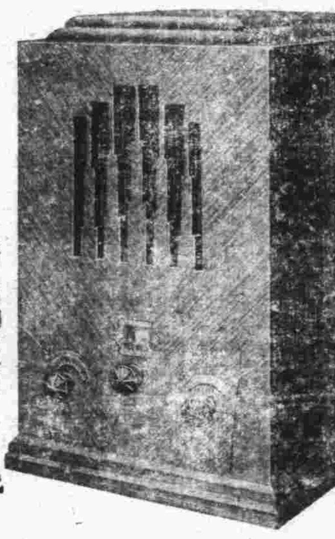

本行今爲提倡無線電智識之普及起見特運到各種收音機及無線電之一切應用材料無不俱備並設有修理部以優秀之技術代客修理定價低廉倘蒙賜顧竭誠歡迎

光喜洋行　青島聊城路八十號　電話一四七三　二零零七號

福順泰

洋廣雜貨　應時用品　彩鳳羨青　化妝香品

中山路五十六號　電話二七一二（五七〇四）

青島聚豐印刷局廣告

敬啓者敝局自開辦以來頗蒙各界讚許現爲擴展營業起見添設新式電力鉛印機數部聘請技師大加改良敝業專印刷洋火商標機器麵袋價值從廉倘蒙惠顧不勝歡迎欲印者每仟萬套T價洋一百元扛力在外印刷迅速出品精良對於印刷物品所用的鉛字一概換新英文日文中文各種鉛字俱全不誤主顧價值格外克己並備本年最新式日曆月份數種作爲酬答主顧之雅意依現款交易三號月份爲標準無論購買文具賬簿及印刷品價滿二元者贈月份券一張滿五元者贈券二張滿十元者贈券四張多者類推爲要二號月份折半自九月一日起至十二月內憑券領取請諸君注意勿失良機

下列出售機器要者注意

手搖鉛印機一部　三號石印機一部　十六頁舊鉛印機一部　鑄衣機器鉛兩架

如有要者請到敝局接洽

地址冠縣路五十九號　電話三六〇一號

山東醫院

治療科目　內科　小兒科　X光線科　花柳科　專門

診病時間　午前八點至午後八點　急診例外　往診隨請隨到

本院特設血液糞尿細菌等檢查　病室清潔　設備完全　看護週到

院址青島夏津路八號　電話五五七〇

院長　日本帝大醫學士林赫相謹告

鳴謝產婆遠藤女士

拙荊於三月五日生產，發生難產，當延請產婆王夫人倒產。鄙人聞後，驚慌失措，幸蒙遠藤女士調護一切，經遠藤女士診視後，即認淸係屬雙胎，施用手術，得安然產生一女，母女均告平安，皆出遠藤女士技藝高明所賜也。功同再生，感激莫名，特登報鳴謝，並以介紹延聘接生者所問津焉，遠藤女士現寓廣西路六十一號三樓，電話四七五九號。

觀海二路九號王子衡啓

鈴木醫院廣告

啓者，敝人服務醫學界，垂二十年，初在滿鐵醫院擔任產科主任有年，兼歸東廳醫官，嗣在大連醫院創設鈴木醫院，於民國七年來青，開設鈴木醫院於新泰路，專治一切小兒科，內科，花柳科，後對於婦產科，尤具特長，凡一切難產之病，一經診治，包管立即產生，且能保全母子生命，對於婦人產科手續敏捷，在青是手屈一指，對于產婦手術完善，看護特多，病室淸潔，對於手成春院內看護病人格外週到，對於中國人方面特別優待，院內有精通日語劉君從先担任翻譯，凡患病者請即來院診治便知言之不謬也。

午前十時至十二時　在本院診治

午後二時至四時　在分院診治

急病隨時診治

醫學士院長鈴木健吉　新泰路十一號　電話三三二零一

分院　臨淸路三一二號　電話三三零零九

啓新洋灰　愛國同胞　提倡國貨

馬牌洋灰是中國頭一家洋灰成色優良堅固耐久各界早有定評現在大家提倡國貨本公司爲歡迎顧客起見特別廉價　光顧諸君請至下開各處接洽

青島分銷處

館陶路廿三號　同源公　電話四一五八

荷澤三路廿三號　義和祥　電話二四一八

中山路廿七號　祥泰號　電話二四一七

藝圃

民記

中山路南首二十一號　借用電話四七零六號

爲島上之藝術商店　專售鮮花各種奇卉　承做花籃花球花圈　包種樹木代鋪草地　出租結婚頭紗禮帽　承辦一切俱臻美化

青島瑜記建築華行 利民營造廠 特別啓事

本繪圖部承工務局註冊專辦繪圖監工各事如有以此項見委者定必設計精確取費低廉用副雅意

本營造廠承辦建築有年工作堅美早爲共見茲爲便利業主起見用有專人「繪圖打樣不取分文」用以提倡發展

美女牌葡萄乾

粒粒肥潔如鮮葡萄

美女牌葡萄乾係美國最有名食品之一·味甜且酸·可助消化·製法精良·味極鮮美·迥非普通之葡萄乾所能及·用以製點款客·均甚名貴

第一補血妙品

婦女外用 下治丸

青島總經理　海關後金鄉路廿一號太和春老藥房

▲經售處東鎮歷城路大和堂東鎮台東四路及滄口大馬路同義堂△濟南普利街東亞藥房△天津特二區壽安街

素波製藥社啓

婦女病☯不吃藥☯能根治

用下治丸後，准見積病化下。收效速用量少，無論輕重赤白帶下，腿酸腰酸，肚脹腹痛，癥塊凝積。甚至不能行經，或子宮寒冷，月經停閉，久不受孕者，用後准見奇效，使腹內積病化成穢塊流出！輕者一盒，重者三盒。他若處女經閉，面黃肌瘦，飲食少進，產後諸症，用之尤有特效。否則可以原藥盒皮直寄本社聲明退款，▲影印功效證信錄及詳細說明書，請向各經售處或函天津本社索閱，如能證明該證信錄內函件有僞造者，願受罰千元，本藥曾經天津市府化驗，實業部註冊　△定價每盒一元二角

力士香皂

潔白香濃·日用洗濯·能使肌膚細膩·容貌秀麗·故中外明星·十九愛之·品質既高·價格特廉·

利華皂粉

潔白純淨　不含鹼質　不必力搓　污垢自去　以洗絲綢　經穿光潔

郵票八分可得二大贈品

請剪下此券填明姓名住址附郵票八分寄天津郵政信箱第十三號即可得力士香皂及利華皂粉各一份如附郵票五分祇得任擇一種（來信指明）

姓名

住址

（青）

歡迎！歡迎！小米麵，大麥粉，珍珠米，高粱粳，都是窩窩頭的原料，也是精神上的命根，願大家助我一把火，炊成這勞苦大衆的美品。歡迎！歡迎！

龍盧譚薈

青島掌故之十　茶園與舞台之演進（八〇）

是時新舞台由李鬍子接辦，首由天津聘來擅演花衫之名坤伶王金玉暨坤伶小生周金玉來青獻藝，金玉年已廿餘，容貌異常豔麗，扮相尤爲妖冶，嗓音清脆犀利，做戲活潑逼眞，風情浪漫，對人和藹，滋青一月，備受各界歡迎，後以包銀問題，與李鬍子發生齟齬，憤而去滬，今已不知落花有主否？周金玉唱小生，與王金玉配演，亦頗稱職，後隨王伶同時下台去滬矣。以票友下海汪派自居之王冠影，二次來青，登台獻藝，王以嗓子高亢，做派周到，摹汪笑儂，極有韻味，凡汪派之馬前潑水，哭祖廟，胡迪罵閻，黨人碑等，均能演之裕如，博得台下好評，其歌喉之清越，丹田之充沛，誠非一般伶人所能企及，此其得名之由來也。後期滿赴煙台，今尚遨遊南北，到處吃得開也。

珠粒玉屑

冷齋

七言絕句，從表面觀之，不過七律之半耳，而聲調風味則別具天然之致，與七律不同，故古之樂府，竹枝詞，柳枝詞，今之打油詩等，皆採用此體，介在文筆詩體之間，且與詞曲咏近矣，若以莊重矜練出之，亦未始不可，故與七律天然是兩家筆墨也，又五言絕句，字數更少，而意味又與七絕異，五絕偏不宜諧，寥寥二十字，獨具包羅之觀，故此爲最難，七絕則爲最易，古今諧作，大半用七絕，而用五絕者不多有也，茲錄七絕數首於下。

踢竿索

又被鑼聲送上竿，這番更比那番難，勸君立脚須平穩，多少旁人冷眼看，唐杜羔累舉不第，乃歸，妻劉氏以詩迎之。良人的的有奇才，何事年年被放回，如今妾已羞君面，君若來時近夜來，羔見詩，不入門而去，後卒成名。

鷓鴣詞

鷓鴣塘下水生波，君住塘西妾對河，恨煞兩邊行不得，斷腸聲裏喚哥哥。

詠蟹

蟬眼龜形脚似蛛，未曾正面向人趨，如下飣在盤筵上，仍以江河亂走無。

俯池魚

半捲湘簾半掩門，曉臨池畔對花論，笑魚亦是多情物，儂影非花莫亂吞。

詠秦始皇

盡收金鐵怕兵戎，內徙豪強入陝中，獨有斬蛇三尺劍，未曾搜刮到新豐。

思夫

盈盈十六字王昌，便解私心暗屬郎，依舊拋儂閒處住，問君何事早求凰。

瓶梅

暗香疏影伴清吟，汲得寒泉養素心，暗把瓔仙藏繡閣，賺他明月入簾尋。

敎女歌舞

萬姓何知奢願同，齊驅鸚鵡唱春風，可憐忍把無瑕玉，換得黃金富阿翁。

楊妃菊

命委馬嵬坡下泥，驚魂飛上傲霜枝，西風落日東籬下，薄倖三郎知不知。

回憶

介士

二十年來，一無成就，反不若童時之日新月異，動可佼佼，是以慚也。快者無所謂，不過自足童年之勇敢精神耳！「好漢不提當年勇」，畢竟還是可恥之想！

（三）看小說

小說，尤以言文淺顯興趣濃厚之小說，其爲幼年學子之歡迎，實成理之必然。但在窮鄉僻壤之際，既無種種闡發文化之事物以於鼓勵，又根本缺乏可以增進正當學識之刊物之供給！故莘莘學子，徒有一腔天才，徒有求知之慾；除當有若多根本得不到求學機會之兒童外，即事——亦不過僅在幾冊教科書中，翻觔斗而已！課外常識云乎哉?!可勝浩嘆也！

所以，余每回憶昔年之此種況味，頗自覺意氣揚揚焉！此無他，知足長樂耳！

余嗜讀小說之開端，在同學儕中，比較獨早。其緣起，不過爲聽得他人講故事，覺津津有味，而心嚮往之！此蓋十歲之時也；每受苦悶，蚊飛如織，室內堂前，俱不能得片刻安！於是三五弟兄，約作村邊場上遊；地當淸風，身心怡爽，且蚊蟲懾風，愈覺是至樂無慮之地。故欲動即遊，樂靜而止；抵足摩肩，共作團坐之會。講故事，說瞎話，各抒己見，無限制焉！鄰兒名瑜者，聰穎和靄，年長余一歲也。得其母姊敎，穢語特多，且伶俐之舌，尖銳之音，俱非同學所可望及。至今思之，猶似有繞梁之餘音也！瑜兒爲難却諸同學之敦迫，便於此晚開始，日講「梁山伯祝英台」之奇緣一小段；幼小兒童，曾知所謂夫婦；然侃侃而談，却大有惟恐言不及意者。尤其談至「河邊打諢」「井上反照」等關節！

自彼時起，余頓覺「家庭」，「學校」，「街坊」，以及任何地，俱有莫大缺乏補充常識故事之苦惱。彼時盡猶不知講故事係學業課外之輔助，特不過受「求興趣」「圖熱鬧」之慫力所驅使而已！然而後來之學途上，未始非受惠於斯也！

十歲之秋，由自己家中之舊藏雜書看起。二年餘之學程，隨口唱之讀法，學力概可想見矣。然興之所至，百無顧忌，問師問友，不嫌煩嚨；不特手不釋卷，且且而伐之，直縮食減寢，處處爲看小說謀發展焉！且更有進者：春夜之日，室外空氣和平，家居之道，俱尙儉約，故於月明之晚，無論何種女紅，俱在庭中操作。既室中不得掌燭，自然不能爲一人而破格，故看小說——亦隨之發生恐慌。但余抱始終不懈之精神，在自己無心之中已非一日；安能任小挫而放棄？於是移座庭中，伴母姑而在月下讀。噫！甚矣流行於窮鄉之刊物也！版本不滿三寸，字跡小如蠅頭，並且紙帶返光，印刷模糊；加以盼「回頭」之看章回小說，不免之心理，橫催豎迫，興奮固屬滿足矣，其爲眼之視力受損何?!（本篇未完）

梨園雜話

舊

△一點回憶▽

民國十五年夏，余以事返平，得晤老伶工田桂鳳於其北柳巷寓次，在座有富連成新教師名丑蕭長華君，所談當然不出舊劇之範圍。據田桂鳳云：「虹霓關」所上之四老將，並非在老早以前，亦係紫霸，鄭重上場，並非如現時之故意搗亂，以滑稽可厭之舉動，期博觀衆之一笑；「樊江關」演樊梨花與薛金蓮相爭一事，原名爲「鬥嘴」，「馬上緣」爲薛丁山與樊梨花會戰，原名則係「樊江關」，至於「馬上緣」所演之故事，則爲羅成戰鬥綫娘，此三劇名稱，未知何故，竟會如此顛倒，而迄無人指正之也；「醉酒」在以前，只有花旦演唱，自從梅蘭芳扮演後，始成爲靑衣重頭戲之一；「金山寺」一劇在以前各戲班排演時，場子穿插及唱白詞句，幾乎各班，並不相同，頗有出入，時下所演唱者，則係經過德霖陳及梅蘭芳兩人所刪改變化者。復據蕭長華云：讀書有啓蒙之說，唱戲亦然，在以前老生應先學「對刀步戰」，「別母」等劇；旦角則應先習「遊園」，「挑簾」，「鬧學」等；小生以「擲戟」，「雅觀樓」，「番醋」等爲啓蒙；花臉則「跳靈官」，「嫁妹」，「火判」等；丑則「拾金」，「活捉」，「問探」，「盜甲」等。因上列之用爲啓蒙之各劇，內中均含有許多基本的藝術訓練要點也，各角對於各該劇如能完全學會，則續習其他各戲，當可收事半功倍之效矣。

章台絮語（二）

摩。

第二種是任她們自行消長的放任主義。我們從歷朝遺留下來的小說，稗史，傳奇等書冊上所記載着的曲院，勾欄，教坊，青樓等各種富有誘惑性的溫柔鄉，銷金窟這上頭，可以知道當時那批有閒階級的公子哥兒們或者達官貴人鉅商富賈等是怎樣的沉淪在那裏面，極度的享樂和儘量的揮霍。因之名妓輩出，豔跡很多，他們或者她們演出許多可歌可泣令人迴腸蕩氣的風流韻事來，給後人贊嘆，欣賞。在當時的政府對於這般操賤業的妓女，雖不會去利用她們來點綴或繁榮市面，却也沒有加以禁止與干涉，所以那般士大夫階級的有相當地位的人物，對於冶遊一事，並不認爲有虧私德，會影響到個人的操行的。看他們對於一個色藝雙絕，或者小有詩才的特出妓女，每不惜紆尊降貴，曲意和她們去交往。如果政府有禁娼的意思，官吏有取締她們的舉動，那麼絕不會有這種公然狎妓，自以爲風流的事蹟了。

蠡讀錄

姜聽

十四

人生之事業基礎，建築於精神時間之上，私慾之有害於事業之發展者，以其能奪時間，擾精神也。故克慾，即消極的謀事業之建設，我國古儒，即本此宗旨，以爲慾克而理自至，理至而事自成；純由消極方面用功。西人則似於此不甚留意，有所建設，純由積極方面用功；故一偏精神，一偏物質，處今之世，吾人所應取鑒，當兼此二者。

發憤圖雄之心，人皆有之，而皆感於當前之物質，如所云：「富貴則流於淫樂，貧賤則懾於飢寒。」至是吾人憶程子有句云：「富貴不淫貧賤樂，男兒到此是豪雄。」的是過來人語。

仁者人也，是言人類皆須有是情也。是情之所加，自父母以至於異物，無非受吾仁者，其輕重之殺，雖逐漸淡薄，然不至於無，於任何事物，除非對之無情，苟有情焉，則喜怒哀樂，皆發乎仁，甚至吾所惡之人，或所惡之事，及其所惡者去，則必轉而愛之矣。故雖惡亦仁也。猶孟子所云：「吾不屑敎亦敎矣。」之謂矣。

環境皆勤人，則事事不待我爲，雖得偷閑安息，而日趨近於惰；環境皆惰人，事事皆須我爲，雖不得片刻安息，然日習於勤。其間之利害，切勿看反！

事須計劃，然亦必待力行；計劃占其四五，力行占其五六，必要時，寧不計而行，勿計而不行，故魯公對漢武曰：「爲政不待多言，顧力行如何耳。」（待續）

儒俠記傳奇

羽陵外史著　（六四）

第十六齣　識泣　韻尤侯

吓，寶刀詩，是要看的，要看的，讀介，一條易水冰三尺，在匣十載寒光積。好詩好詩，待我再往下看，古血斑斕繡欲花。醉眼橫看劃天碧。妙妙長吉鬼仙，無以踰此，夜來照出荆卿魂。化作孤虹海中射。摩[illegible]神物誰堪贈。不與尋常報仇客。吓，不與尋常報仇客，哭介，我的務敬賢弟吵，原來識語，已兒於此，人自不識耳，亂章恁且收。怎不叫人將眉皺。論刀吓自應急。贈與卯金劉。內起更介，外讀了一回，睡魔早去，只索歇去，（朱奴兒）外，自那日雙遭盜逐。驀墻上便失良友。只爲句匠心傳否。訟依舊。最是可憂。爭忍問茅堂漏。選訂罷。外。天心何事妬嚶鳴，驀忽詩中得識驚，此夜已難消壘塊，可堪風雨作秋聲，掩淚下，

青島市政府購辦委員會通告第三八三號

案查本會現擬招商標辦工務局請安設大港第五碼頭自來水管材料及工程各商有願承辦者，可自本年八月十六日起，每日於上午九時至十二時逕來本會，領取標單及圖樣說明書等件，詳爲閱覽，即將該項價格切實估計，填註封固，以便投標。此項標函統限於八月三十日上午十時投遞本會，即時當衆開標。過期標函，概作無效。特此通告。

本案投標保證金第一部二百元第二部一百元第三部一元圖費三百元

中華民國二十四年八月十五日

敬送遺精早洩古方　—並贈靈藥—　—不取分文—

專治遺精早洩腎萎失眠腦弱不孕及一切新起久患之腎病能使固精强身容顏不衰靈驗驚人濟世以來治愈病家不可勝計曾服中西各藥無效照方配服無不立見奇效患者索方請向上海法租界黃河路茄勒路口四川施積善堂函索即寄　施濟春謹啓

敬送白濁除根藏方

專治五淋白濁不論新起久患依方配服莫不服後立愈神效驚人治愈之後永不復發生育照常敬懇上海法租界喇格結路維爾蒙路九四號餘慶鋪莊代發函索即寄

青島大陸銀行

國內學校學費匯款免收匯水

另有詳章　函索即寄

柏林醫院特別啓事

用透熱電治療病症人都知之而較透熱電功効更佳者　則屬短波電做院添裝短波電僅匝數月其成効較之原用透熱　電確已超越多多矣今將治療範圍特別著効者列左幸患病者有　所問津焉

一，所有急慢性淋症及婦女白帶等用此電療功　効絕佳並無絲毫痛苦

二，所有產婦科下腹部之疾患以之療治既得速効兼保安全

三，所有神經性疼痛如坐骨神經或胃攣並風火牙痛急慢性外耳中耳炎無不立愈

四，所有肋膜炎腹膜炎盲腸炎膀胱炎及骨髓　風等以之治療無須開刀安全萬分

五，關節炎「俗名關節風」僂麻質斯「俗名風濕痛　或筋骨痛」用之確有奇効

凡短波電治療範圍正多不及備載總之功効確　實使用方便毫無痛苦尤屬婦女界却病之良機也

本院診療時間早八點至晚六點

地址　肥城路西首　五十七號行窩對門

電話號碼　三三五九　五一三大

院長張濟卿謹啓

青島宏濟醫院擴充業務廣告

院址浙江路十二號　電話五七三二一號

原有科目：內外眼耳鼻咽喉性病皮膚兒婦等科

診病時間：午前八至十二時午後二至六時急症及出診不在此限

收費：門診號金診金暫行免收住院由二元至六元長期住院酌減

新設科目，「產婦福音。兒童年兒童健康保障。肺癆患者慈航。義務戒烟祇收藥本」

產婦科：專治婦科各症特備清淨房間備產婦留院分娩無論平產難產均保安富接生每次由十元至二十元

保嬰科：凡病兒或體弱兒童均分別收容特別照料代爲撫育收養收費從廉

肺癆專科：新添大宗肺癆藥品醫療器械特設病房空氣清鮮光綫充足收費特別低廉

戒烟科：祇收藥本義務戒烟按癮之大小由三天至二星期戒斷用最新注射方法毫無痛苦留院或門診隨意

本院剛由北平協和醫院聘到孟女士助理各科診務女士畢業於協和在院服務多年對於保嬰科產婦科特別專長並在協和管理之香山肺病療養院主持一切該院爲華北唯一之肺病療養處所收容中外肺癆患者動以百計故對此疾經驗之宏富自不待言尚希各界注意焉　再關於產婦之賤生兒童之餧養保健如願詢問者請駕臨本院當負義務指導之責

陳院長鳴岡謹啓

劉大夫兒科診所　中山路南頭第十六號湖南路轉角

特設花柳科　婦人科　內外科　戒毒科　啓事

本所特聘富有經驗俄國莫斯科醫科大學醫學博士「坡塔坡夫」担任各科對於患者無論早晚隨到隨診不限時間

小兒科　乳嬰　花柳科　內外科　德國柏林大學醫學博士　劉仲達

婦人科　戒毒科　莫斯科大學醫學博士　坡塔坡夫

▲限期治療

梅毒淋症得之甚易去之最難一不注意診治被害實深非用特別效驗治法決無最短期間所能好敝人對於花柳一症得有數年專科經驗　使用最新特效藥品治療限期完全保愈永不復發再「包皮過長」之病　害處猶多不如及早割除免去發生其他危害病症及痛苦割時保無絲毫痛疼割後且能照常工作四天完全治愈收費低廉

▲自由戒毒

鴉片海洛英等癮一星期保險戒清特用最新絕妙戒法不令戒者　受有絲毫痛苦並且不誤工作倘若發生虛弱滑精等症完全負責治愈分文不另收費

私立培基小學招生

一，學額，一年級新生及各級編級生若干名「男女兼收」

二，科目，除普通科目外，並添授適用職業課程

三，報名地址，濟寧路本校及三十一號分校

四，報名及考試日期，自登報日起至開學日止隨到隨考

五，開學日期九月五日

青島商行　代理

各種保險　人壽　水火　運輸汽車

金銀買賣　海關金　航空獎券　鈔幣兌換

房產地產　經租買賣　設計建築　衛生煖汽　登計過戶

電汽機械　設計估價　改良顧問　水火等險　估價公證

招租　齊東路五號二十三號獨院樓房　廉價出租西式浴室冷熱水電燈　電鈴俱備隨時領看

大小吉房出租　地點適中　設備完美　租價低廉　隨時領看

招請推銷員推銷本行貨品

益中白磁牆磚　碼賽克磚　康元罐頭　蔡醬油　門鎖　教育玩具　仁立地氈

青島商行

湖南路中山路口電話六二六七

興業地產公司

置產之好機會

南海路　榮城路　萊陽路　金口一路　金口二路　黃縣路　大學路　觀象路　觀海路　德縣路　湛山　等處上等住宅大小二十餘所

市內熱鬧地點　市房二百餘間

特別住宅區空地三十餘段

湛山區空地二十餘段

東鎮和興路歸化路工廠地五千餘方步

以上房地均廉價出讓有意者請向敝公司接洽領看

出租　上等避暑住宅　租價低廉　匯泉海水浴場中段更衣室

本公司地址　中山路大陸銀行三

電話五五三三

每日行情

商情略報

現時代的商人，自然要有現時代的腦筋和眼光，纔配在現代商場裏馳騁，若是一味的盲人瞎馬，憑天由命的做生意，雖然也能佔一時之幸運，終竟是不能持久的。

就拿現在的事實來說吧，土產行市，期現各貨的漲落，簡直和潮水一般，忽而澎湃洶湧，忽而水平潮退，倘一不經心，無論是潮漲潮落，都有被浪打倒或捲入漩渦的危險。

生油價值，在本月月初，不過十二元左右，至中旬即漲至十三元餘，會一度漲至十三元六角，相距不過數日，突有一元之起落，現貨如此，期扶亦然，如不放大眼光，冷清頭腦，如認識不清，未有不賠累不堪者也。價漲至最高額後，又步步下降，不數日又縮至十二元有奇，近因現貨來源將絕，洋廣均貪之故，又時時上翔，猛漲至十三元五角，如此倏起倏落，吾知吃其戲者，必不在少數也。如此腦筋之須清新，眼光之須遠大與準確，誠爲商人不可少有之必要條件也。

本市暨海外土產雜貨金融一覽

二十四年八月二十四日　星期六

土產現貨

生油	一三，八
本街淨油	一三，七
次生油	未成市
大路生油	一三，四
現豆油	一一，四
石島生米	六，六
王家灘生米	六，六
乳山生米	六，六
金口生米	六，五
西南口生米	六，五
當地生米	六，六
齊東生米	六，五
開封生米	六，五
汶口生米	六，四
太安生米	六，四
平原生米	六，四
鄒縣生米	六，四
河南生米	六，四
高密生菓	五，五
吉杏仁	一六，
甜杏仁	三六，
青口豆子	三，八
當地生餅	二，四八
當地豆餅	二，九〇
海州莞豆	二，六五
海州花玉麥	四，二
餌魚麵粉	二，六三
炮車麵粉	二，五五
火磨麵粉	二，五五
雙鹿麵粉	二，七
雙蛛麵粉	二，五六
美中麵粉	二，七
喜鵲麵粉	二，五

生油期市

前場八月二十日期

開盤	
高價	
低價	
收盤	完結
共	車

前場九月二十日期

開盤	一三，八七五
高價	一四，一七五
低價	一三，八七五
收盤	一四，一五〇
共	八四車

生米無市

雜貨行情

義字尖白糖	一四，
崁字 同	一三，九五
巽字 同	一三，七
本廠冰糖	一八，三
香港赤糖	一〇，四
東洋 同	一〇，五
冰花青糖	一一，九
祝青糖	九，五
好潮青糖	九，二
中 同	九，
選羅江米	六，二
全	六，
選羅大米	六，八
同	
香港粳米	七，〇
廣東粳米	五，九
德昌桐油	三八，
茂昌 同	三三，五
德昶 同	三三，五
餘昌 同	三三，五
沈元來鐵桶	九，五
義昌	
老三K大板紙	七〇，
新三K大板紙	六七，
綠色 同	七七，
新 同	六六，
金鼎 同	六二，
一萬張 同	六四，
大喜白洋毛邊	四，二
大喜純白紙	四，
上海森記黃毛邊	四，二
老三太黃洋毛邊	三，八
雙鶴 同	三，四
三鶴 同	三，二
四開川連料	二，八
汗張黃表料	一，九五
新料乾盛京高	一〇，二
朱勤昌元書	九，
協成扣毛太紙	一〇，八
同發榮川連	八，五
恆吉立元表	一，七八
同盛和 同	一，六八
元亨利 同	一，五九
豐成祥 同	一，五五
同德利 同	一，四三
恆和立 同	一，五七
隆太祥 同	一，五五
汪新泰 同	一，五五
怡盛隆 同	一，五五
裕厚康 同	一，五五
志大源 同	一，四七
恆益 同	一，五二
大康恆 同	一，五二
恆裕立 同	一，四
鑒繼昌 同	一，五五
郵德記大川表	一，七
義思公 同	一，五三
義興公 同	一，三三
敬天祥 同	一，三八
敬天富 同	一，三三
富生春 同	一，二
天厚永 同	一，一
同太祥 同	八七
順天德 同	九
富生厚 同	八五
順天昌小川表	八二
順天德 同	七二
福昌義毛邊	一七，
寬裕成 同	一四，四
福源順	一三，
大吉	一〇，五
黃正茂	九，五
協泰昌	一二，
寬裕盛正記	九，
八刀正盛娃	七一，
五刀毛邊紙	二〇，
玻璃紙	二，八
湘源裕加重老則	七，二
信孚裕 同	四，三
任義 同	四，三
永盛福 同	四，三
合泰福	四，三
公和安冲長時則	五，二五
廖星雲 同	五，二
太永合 同	五，三
九華園 同	五，二
天佑 同	五，三
復興 同	五，
刀百張大京	一〇，五
小京放	四，四
收號京放	四，五
光古紙	三，
義和發正記海紙	一，九
刀百張洋海紙	一七，二
趙廣記小刀尖	二，七五
李保泰小刀尖	二，七五
周培記 同	二，七
大加碼刮尖	五，一
紅印刮尖	三，三
紆張八寸尖	二，五二
江裕甲字表辛	五，九
同丙子	四，九
昌泰大楊金	四，四
同瓦金銀	六七
一〇八冥洋	三，四
淨古月	三一，
廣大料	一四，五
三赤木	一二，
十支檀香木	六二，
九字條鉛	一二，五
鐵桶加重松灰	三，一
天益成粉料	三五，五
香港太益桶丹	三三，
香港貞字箱丹	三三，
天雪凍粉	二三，五
青島山牌同	二一，五
豐記對絲	一一，五
青梅	三三，
箱大桔餅	二二，
玉蘭片	八五，
小包川木耳	九三，
海裙頭	六，二
紅麵	二六，
銀梅子	一一，五
長棕絲	一七，
小件棕片	一三，二
長條水膠	二四，
新綠扛麻袋	四六
正牌大葵扇	五，
同小同	四，九
雙金錢廣松香	九，八
洋松香	八，
小榜皮	八，五
千把白方筷	一七，五
硃漆筷子	二分四
大雙地球洋金粉	四毛三
江全太川占	八五，
慶申永	
蘇河杜梧子	二七，
桂花醬	一二，
仰姜黃	一五，
原機麻布	五〇，
大紅狗價石	二一，五
五花頭 同	二〇，五
永吉銀硃	三一五，
黎三興 同	三三〇，
大塊白礬	五，六
塊塊白礬	三，五
玉黃加	一六，五
惠源魚膠	八，四
農餘魚膠	八四，
三揀藜子	一三，五
七尺細蒲席	四八
林棨成甲紙	四，二
恆公成東甲	三，二

棉紗現貨

三二銀月	二〇四，
三二寶船	二〇〇，五〇
三二花蝶	二〇〇，五〇
三二宮女	二〇三，
三二寶來	
三二五星	
三二龍門	
二〇五子	
二〇銀月	一七九，五〇
二〇宮女	一七七，
二〇五星	一七八，
二〇寶船	一七六，七五
二〇寶來	一七六，
一六五子	
一六銀月	一七四，五〇
一六金貨	
一六五星	一六六，五〇
一六寶船	一六四，七五
一六寶來	一六四，七五
一六豐鳥	一六五，
一二金貨	
一〇五子	一五三，七五
一〇寶船	
一〇寶來	

前市收盤

三二銀月	二〇二，
三二寶船約	一九九，
三二花蝶	一九八，五〇
三二宮女	二〇〇，五〇
三二寶來約	一九六，
三二五星約	一九六，
三二龍門約	一九九，
二十銀月	一七八，五〇
二十宮女約	一七六，五〇
二十五星約	一七七，
二十寶船	一七五，五〇
二十寶來約	一七六，
一六銀月	一七四，
一六金貨約	一七二，
一六五星	一六五，五〇
一六寶船	一六三，
一六寶來約	一六三，
一六豐鳥約	一六三，
一二金貨	
一〇五子	一五三，七五
一〇寶船約	一六〇，
一〇寶來約	一五〇，

棉紗期市

三二標準紗

	八月期	九月期
開盤	一九九，七五	二〇三，
最高	一九九，七五	二〇三，
最低	一九八，五〇	二〇一，五〇
收盤	一九八，五〇	二〇一，五〇
共	一三〇件	一四三〇件

本市金融

五天申票	九九七〇
現款電匯申	一〇〇〇〇
滙劃電匯申	九九九五
銅元	四〇〇
上海票	九九五五
山東票	九九七五
大連票	九七八〇
天津票	九九六〇
烟台票	九九六〇
威海票	九九四〇
龍口票	九九四〇
香港票	一三〇〇
中國漢口票	六五〇〇
交通漢口票	九七〇〇
通用漢口票	九七五〇
北平票	九九〇〇
立人洋	一〇七〇
雜洋	九八八〇
二〇小洋	七五〇〇
澳金票	一〇二〇
安南票	一七四〇
廈門票	九八五〇
福建票	九八五〇
美金票	二五九〇
美金鎊	四五七〇
美銀洋	二四五〇
英金票	一二九〇
英金鎊	二二八〇
先令銀	六〇五〇
日金鎊	二二五〇
菲律濱票	一二八〇
菲律濱洋	一〇五〇
坎拿大	二五七〇
新加坡	一五二〇
六出票	九九〇〇
六比銀	九一〇〇
俄金鎊	二三〇〇
金馬克	八五〇〇
德金鎊	二一〇〇
荷蘭票	一七三〇
法郎票	一七三〇
法金鎊	一八三〇
金單位	一八三八
正金	一二五七五
掛牌	一二八七五

海外銀價

孟買銀塊	六七羅比	六五羅比一五安那
紐約銀價	六角五分七五	六角五分三七五
倫敦現銀	二十九便士四三七五	二九便士[illegible]
倫敦期銀	二十九便士三七五	二八便士八一二五

金價

每昂斯	七磅一便士半	七磅

海外土產行情

品名	數量	月期	八月二十四日市	前市
東北大豆	每噸	八九月期	一二七先令六便士	一二五先令
東北大豆	每噸	八月期	無市	一二三先令九便士
生米	每担	八月期	無市	無市
生米	每担	八九月期	無市	一二先令七便士半
淨生菓	每担	八月期	無市	無市
淨生菓	每担	七八月期	一三先令十便士半	十四先令
紐約棉花	每十磅	十月期	期十元六角七分 現十元七角八七五	期十一元二角八分 現十一元二角九分
芝加哥小麥	每滿式	九月期	期八角九分八七五 現八角九分七五	期八角八分七五 現八角九分

（註：碼頭交貨）

動臣氏 調經 鳳凰蛋

此蛋當治婦女經血不調月經趕前錯後忽多忽少血色不正黑紫成塊氣滯血閉凝結不通氣虛血虧子宮寒冷崩漏不止赤白帶下小便淋痛行經肚痛肚脹墮痛腰酸腿痛兩脅發脹胸膈滿悶嘔吐惡心頭暈眼黑四肢無力生氣惱怒貪寒涼瘀血成病癥結痞塊腹中積聚左邊一條右邊一塊攻上攻下心胃脹疼心慌心跳酸軟無力咳嗽痰喘午後發燒作冷面黃體瘦不思飲食日輕夜重自汗盜汗久不生育產患小產或無子嗣及姑娘經閉乾血癆症即服此蛋無不立效藥力絕大萬試萬靈誠爲婦科第一聖藥每盒六粒洋二元服法另有詳章

證明有效 淋濁 一笑丸

此丸專治新久白濁下淋精糊馬口尿道刺疼小便紅腫痛癢撒尿不暢或因膀胱有熱或受風毒發生臟毒太盛以致流黃流白經年纍淋老濁不斷時好時犯以及傳染妻妾赤白帶下用過千方百藥不好試服此丸三天立止七日斷根價目每盒二元服法另有詳章（外埠）函購加洋二角

無効退洋 花柳 消毒丸

專治男婦傳染各種花柳毒病發生軟硬下疳小便紅腫破爛魚口便毒楊梅潰爛刺痛毒火淋病毒串週身筋骨酸痛結毒歸內週身發起紅斑紅點以及老毒不清瘀毒不淨各種臟毒惡瘡等症會經服藥無效或注射藥針不能除根者即服此丸立能開關竅行週身達四肢通五臟搜內毒化堅硬止疼痛無論新久等症立從二便消出永不再犯價目每盒大洋一元

康氏秘製 開胃 舒肝丸

此丸藥性溫和男婦咸宜專治九種肝鬱不舒胸膈滿悶腹滿腫脹不思飲食倒飽嘈雜嘔吐酸水氣逆不順兩脅刺痛氣鬱凝結心胃疼痛急氣悶鬱噎膈反胃痞悶不暢等症見效神速久己著名即服此丸立能解鬱舒肝寬胸順氣和胃止痛凡由飢飽或急氣所得之病三付全愈一盒斷根價目每盒六丸大洋一元每付一丸二角服法另有詳章

婦女通經 化血丹

此丹專治婦女行經併月氣滯血凝血塊經閉不通肝鬱閉血悶氣相凝三五個月血經不見肚大成形面黃肌瘦乾血癆症嘔吐惡心不思飲食以至胎前臨產艱難交骨不開胎死腹中衣胞不下一切婦科雜疾血分不見之病即服此丹立能通經化血開鬱和肝消癥化癥輕者只用一付重者連服三付血下立愈（注意孕婦忌服）價目每盒大洋二元外埠函購加郵費二角郵費通用來函掛號

靈效 健坤 白帶丸

此丸專治婦女經血不調赤白帶下久必腰酸腿疼膝軟百病叢生而致子宮寒冷血虧血虛面黃肌瘦飲食無味身體作冷兩脇發脹作痛夜不安眠一切紅粉白帶等症日久失治必成癆病此丸固元補轉潤見效神速久已著名凡婦科帶症一盒全愈永不再犯無效退洋　每盒六丸大洋二元

濟南總經售　緯三路口大馬路　張興子藥品廣告部

青島金鄉路太和春藥房　膠州路瑞蚨祥內廣濟堂　泰山路宏濟藥店代理

國府註冊

防疫避瘟

口中香白銀丹

防疫避瘟清腦提神化食醒酒香口生洋爲人生之保障爲最高超之國貨男女老幼四時可服家居旅行更宜常備

價目　色裝　大洋五分　大洋壹角　大洋弍角
瓶裝　大洋三角五　大洋五角　大洋八角　大洋壹元六角

烟台中亞藥房總發行　地址市草街

青島總經理同順號　膠州路七十七號　電話三一〇五

各雜貨店藥房均有出售

青島北平路 長春堂 藥行 開幕廣告

本行自創辦以來歷經三十餘載分設山西路中山路以及膠縣等號茲以本號信實無欺名譽遠播有口皆碑大有供不應求之慨是以特擇廣闊地址作爲本行總部批發另售以圖便利謹選定七月二十六日行開幕典禮恭求週知特列報端以應顧客之雅意也

營業種類

本行專辦中西藥品推銷國產馳名良藥揀選生熟地道飲片參茸阿膠花露藥酒西洋人參化妝香品一概貨全歡迎主顧

特別廉價

本行自製丸散膏丹花露藥酒各式阿膠優待主顧門部另售一律八折限期一月批發不扣

本行聘請國醫 丁茂林 任潔忱 李荊山 兒科專家 呂棟華 本行主人謹啓

總行 北平路中市 電話五九九八 電報掛號〇〇三七號
分號 中山路中市 電話四八七二號
分號 山西路南首 電話三八一四號
分號 膠縣太平街
四號聯合啓事

Neo Pedinal
Sedative and Analgesic

鎮痛 鎮靜 鎮咳 新藥

內俄北地那兒

嗎啡鴉片火速斷癮新葯

【本藥之特長】鎮痛、鎮靜、鎮咳作用迅速如火、長期使用、毫無增量之必要、對胃腸麻痺及習慣中毒之性全無、故以之最能治嗎啡、鴉片、海洛英、克德因之中毒症。此種中毒解除療法、最適最良之新藥也。

【適應範圍】從來嗎啡適用之者殆可應用、於諸般症例、其作用較嗎啡爲強、且更富持續性絕無嗎啡之可惡的副作用、因此可治嗎啡鹽類之中毒症、足爲安心使用焉。

【用法及用量】一回　一西西一筒、注射於皮下或筋肉之內、雖一日注射數筒毫無副作用及諸般心身障害、可以無庸躊躇。

包裝
注射液　一、一c.c一〇管入、一、一c.c五〇管入、一五c.c瓶入、三〇c.c瓶入
藥片　一〇片子、三〇片子、一〇〇片子、二〇〇片子、

製造發賣元　京城藥化學研究所　京城明治町二丁目一〇三

各埠分售處
青島 山東大藥房　青島 漢美大藥房　濟南 安原大藥房
同 井上誠昌堂　同 漢成大藥房　同 吉祥公司大藥房
同 石井公濟堂　同 新民大藥房　同 天祥堂大藥房
同 濟邊春陽堂　同 神州大藥房　同 瑞生堂
同 金木盛大堂　同 惠東大藥房　同 文明公司
〔各地各埠藥房均有分售〕